ПРОЛЕТАРИИ ВСЕХ СТРАН, СОЕДИНЯЙТЕСЬ!

ВЕЧЕРНЯЯ МОСКВА

7 МАЯ 1945 Г. ПОНЕДЕЛЬНИК № 105 (6470) ЦЕНА 20 коп.

ГАЗЕТА МОСКОВСКОГО ГОРОДСКОГО КОМИТЕТА ВКП(б) И МОССОВЕТА

ПРИКАЗ
Верховного Главнокомандующего

Командующему войсками 2-го Белорусского фронта
Маршалу Советского Союза РОКОССОВСКОМУ
Начальнику штаба фронта
Генерал-полковнику БОГОЛЮБОВУ

Войска 2-го БЕЛОРУССКОГО фронта, продолжая наступление, форсировали пролив ШТРАЛЬЗУНДЕРФАРВАССЕР, заняли на острове РЮГЕН города БЕРГЕН, ГАРЦ, ПУТБУС, ЗАССНИТЦ и сегодня, 6 мая, полностью овладели островом РЮГЕН.

В боях за овладение островом РЮГЕН отличились войска генерал-полковника ФЕДЮНИНСКОГО, генерал-полковника БАТОВА, генерал-лейтенанта КОКОРЕВА, генерал-лейтенанта БОБКОВА, генерал-лейтенанта ПОЛЕНОВА, генерал-майора ФЕТИСОВА, генерал-лейтенанта ЧУВАКОВА, генерал-лейтенанта ЭРАСТОВА, генерал-лейтенанта АЛЕКСЕЕВА, генерал-майора ГОРОХОВА, генерал-майора БОРЩЕВА, генерал-майора ЛЯЩЕНКО, генерал-майора БЕЛОСКУРСКОГО, генерал-майора ДЕМИДОВА, полковника ЧЕСНОКОВА, генерал-майора КОЛЧАНОВА, генерал-майора ГРЕБЕННИКА, генерал-майора МАКАРОВА, полковника ВАРОХИНА, генерал-майора ДЖАНДЖГАВА, генерал-майора БОРИСОВА, генерал-майора СКОРОБОГАТКИНА, генерал-майора ТЕРЕМОВА, полковника ВЕЛИЧКО, полковника АФАНАСЬЕВА, генерал-майора УШАКОВА, полковника МЕШКОВА, полковника ХРАМЦОВА; артиллеристы генерал-полковника артиллерии СОКОЛЬСКОГО, генерал-майора артиллерии КАЗАКОВА, генерал-лейтенанта артиллерии МИХЕЛЬСОНА, генерал-майора артиллерии КУШНЕРА, полковника СУХУШИНА, полковника НОСЫРЕВА, полковника КУЛЕШОВА, полковника РЕПЬЕВА, полковника ЗЕЛЕНОВА, полковника ЗЯБЛИКОВА, полковника ОСТАНЬКОВИЧА, полковника ЗАРЕЦКОГО, полковника МИХАЙЛЕНКО; танкисты генерал-лейтенанта танковых войск ЧЕРНЯВСКОГО, генерал-лейтенанта танковых войск ПАНОВА, полковника ДОРОПЕЯ, генерал-майора танковых войск НОВАК, генерал-майора танковых войск ШУЛЬГИНА, подполковника ПЕТРОВА, полковника КОНОВАЛОВА, полковника ИГОНИНА, полковника ГОРБУНОВА, майора ЖАБИНА, подполковника КОЖЕМЯЧКО, полковника ЛОЖКИНА, полковника СОКОЛОВА, подполковника ПАРШЕВА; лётчики генерал-полковника авиации ВЕРШИНИНА, генерал-майора авиации АЛЕКСЕЕВА, генерал-полковника авиации САМОХИНА, генерал-майора авиации СМИРНОВА, генерал-лейтенанта авиации БАЙДУКОВА, генерал-лейтенанта авиации ОСИПЕНКО, генерал-майора авиации БОРИСЕНКО, генерал-майора авиации ГЕТЬМАНА, полковника СМОЛОВИКА, полковника КАЛУГИНА, полковника ГРИЩЕНКО, полковника ВИНОГРАДОВА, полковника ВУСС, полковника ТИХОМИРОВА, полковника ВОЛКОВА, полковника ДОДОНОВА, полковника ПОКОЕВОГО, полковника ЯКУШИНА, полковника РЫБАКОВА, полковника ПУШКАРЕВА, полковника ОСИПОВА, генерал-майора авиации ФЕДОРОВА, подполковника БАРДЕЕВА, полковника ТЮРИНА, подполковника ПОДОЛЬСКОГО, полковника КУРОЧКИНА, подполковника СЛЕПЕНКОВА, подполковника УСАЧЕВА; сапёры генерал-лейтенанта инженерных войск БЛАГОСЛАВОВА, полковника КУРОВА, генерал-майора инженерных войск ШВЫДКОЙ, полковника БАБАЕВА, полковника ШТЕЙНА, полковника ВИНЬКОВА, подполковника ПЕТРОВА, полковника БАЛАНДИНА, подполковника СИЗЫХ; связисты генерал-лейтенанта войск связи БОРЗОВА, полковника БАХИЛИНА, полковника БОРИСОВА, полковника ЛЕБЕДЕВА.

В ознаменование одержанной победы соединения и части, наиболее отличившиеся в боях за овладение островом РЮГЕН, представить к награждению орденами.

Сегодня, 6 мая, в 22 часа столица нашей Родины МОСКВА от имени Родины салютует доблестным войскам 2-го Белорусского фронта, овладевшим островом РЮГЕН, — двадцатью артиллерийскими залпами из двухсот двадцати четырёх орудий.

За отличные боевые действия ОБЪЯВЛЯЮ БЛАГОДАРНОСТЬ руководимым Вами войскам, участвовавшим в боях за овладение островом РЮГЕН.

Вечная слава героям, павшим в боях за свободу и независимость нашей Родины!

Смерть немецким захватчикам!

Верховный Главнокомандующий
Маршал Советского Союза И. СТАЛИН.

6 мая 1945 года. № 363.

1-й Украинский фронт. Гвардии старший лейтенант К. Сухов уничтожил в воздухе 20 самолетов противника, в том числе 5 «рам». Последняя «рама» сбита им над немецкой Силезией. НА СНИМКЕ: летчик-истребитель К. Сухов и сбитый им самолет. Фото капитана М. РУНОВА.

ОТ СОВЕТСКОГО ИНФОРМБЮРО

ОПЕРАТИВНАЯ СВОДКА ЗА 6 МАЯ

Войска 2-го БЕЛОРУССКОГО фронта, продолжая наступление, форсировали пролив ШТРАЛЬЗУНДЕРФАРВАССЕР, заняли на острове РЮГЕН города БЕРГЕН, ГАРЦ, ПУТБУС, ЗАССНИТЦ и 6 мая полностью овладели островом РЮГЕН. В боях за 5 мая войска фронта взяли в плен 4.660 немецких солдат и офицеров и захватили 24 самолёта и 215 полевых орудий. В числе пленных начальник мобилизационного отдела Штеттинского военного округа контр-адмирал Хорстман.

Войска 1-го БЕЛОРУССКОГО фронта, продвигаясь вперёд северо-западнее и западнее города БРАНДЕНБУРГ, заняли крупные населённые пункты ЗАНДАУ, ВУЛЬКАУ, КЛИТЦ, ФЕРХЕЛЬ, ФИРИТЦ, ШЛАГЕНТИН, ПЛАУЕ, ГРОСС-ВУСТЕРВИТЦ, КАДЕ, КАРОВ. За 5 мая войска фронта взяли в плен 17.120 немецких солдат и офицеров и захватили 119 самолётов и 235 полевых орудий.

Войска 4-го УКРАИНСКОГО фронта, наступая западнее и юго-западнее города МОРАВСКА ОСТРАВА, с боями заняли города БЕНИШ, ШТЕРНБЕРГ, ПРЖИБОР, НОВЫЙ ЙИЧИН, ФРЕНШТАТ, ВАЛАШ МЕЖИРИЧИ, ГОЛЕШОВ. В боях за 5 мая войска фронта взяли в плен более 1.000 немецких солдат и офицеров.

Войска 2-го УКРАИНСКОГО фронта северо-восточнее города БРНО с боями заняли город КОЕТИН и крупные населённые пункты ФРИШТАН, МАРТИНИЦЕ, ГУЛИН.

На других участках фронта существенных изменений не было.

★ ★ ★

Удары авиации Краснознаменного Балтийского флота по кораблям и транспортам противника

3 и 4 мая авиация Краснознаменного Балтийского флота нанесла удары по кораблям и транспортам немцев в Балтийском море севернее Свинемюнде. В результате этих ударов потоплены: учебный линкор «Шлезиен» водоизмещением 13.600 тонн и 5 транспортов общим водоизмещением в 24.500 тонн.

★ ★ ★

Войска 2-го Белорусского фронта, овладевшие городом Штральзунд, в нескольких местах переправились через пролив Штральзундерфарвассер и завязали бои на острове Рюген. Немцы предприняли несколько контратак, пытаясь сбросить наши десантные части в пролив. Советские войска отбили вражеские контратаки, опрокинули гитлеровцев и развернули стремительное наступление. Продвинувшись вперёд на 20 километров, наши части штурмом заняли город Берген — важный узел железных и шоссейных дорог. Ожесточённые бои произошли также за город Заснитц. Используя удобную для обороны лесистую местность, немцы упорно сопротивлялись. Советские автоматчики лесами проникли в тыл противника и ворвались в город. Вражеский гарнизон сложил оружие и сдался в плен. Сегодня во второй половине дня наши войска подавили отдельные очаги сопротивления гитлеровцев и полностью овладели островом Рюген. Среди захваченных трофеев 37 складов с вооружением, боеприпасами и различным военным имуществом.

★

Северо-западнее и западнее города Бранденбург войска 1-го Белорусского фронта продолжали продвигаться вперёд. Пытаясь задержать наши войска у узлов дорог и населённых пунктов, отдельные группы гитлеровцев ведут беспорядочный огонь. Советские части быстро ликвидируют эти очаги сопротивления противника. Захвачено 14 самоходных орудий, склады боеприпасов и авиабомб и другие трофеи. На ряде участков наши войска вышли к реке Эльба.

★

Западнее и юго-западнее города Моравска Острава войска 4-го Украинского фронта продолжали наступление. Немцы сосредоточивают на высотах у дорог и на подступах к населённым пунктам артиллерию и пулемёты и под прикрытием сильного огня часто переходят в контратаки. Наши войска, пробираясь по склонам гор, наносят противнику непрерывные удары и вынуждают его оставлять одну позицию за другой. Продвинувшись вперёд на 20 километров, войска фронта сегодня овладели городом Бениш (Горнь Бенешов). Другие части, в результате обходного маневра, выбили немцев из города Штернберг и ведут бои на подступах к городу Оломоуц. На сторону Красной Армии перешли сапёрная рота 320 немецкой пехотной дивизии и рота 911 охранного батальона.

На одном участке стрелковая рота лейтенанта Кулакова, преодолев горы, вышла в долину, по которой отступали немцы. Советские бойцы внезапно атаковали врага и вынудили его сложить оружие. Захвачено 300 пленных и большой обоз с военным имуществом. В другом районе отделение сержанта Осадчего зашло в тыл немцам, укрепившимся на горе. В ожесточённой схватке с численно превосходящим противником наши бойцы уничтожили 35 гитлеровцев, а 18 немецких солдат взяли в плен.

★

Войска 2-го Украинского фронта продолжали наступление. Отразив контратаки танков и пехоты противника, советские части с боями продвигались вперёд и заняли несколько населённых пунктов. После упорных боёв наши войска овладели городом Коетин — узлом четырёх железных дорог. В боях за город уничтожено до двух батальонов немецкой пехоты. Захвачены трофеи и пленные.

25-летие советского Азербайджана

ЮБИЛЕЙНАЯ СЕССИЯ ВЕРХОВНОГО СОВЕТА АЗЕРБАЙДЖАНСКОЙ ССР

БАКУ, 6. (ТАСС). 5 мая азербайджанский народ отмечал 25-ю годовщину со дня установления советской власти в Азербайджане. В театре оперы и балета имени Ахундова состоялась юбилейная сессия Верховного Совета Азербайджанской ССР, на которой присутствовали многочисленные делегации братских союзных и автономных республик. На празднование прибыла также делегация Иранского общества культурной связи с СССР.

Восторженно встретили участники сессии появление в президиуме дорогого гостя азербайджанского народа Председателя Президиума Верховного Совета СССР М. И. Калинина. В президиуме находились также секретарь ЦК КП(б) Азербайджана тов. М. Д. Багиров, председатель Совнаркома республики тов. Т. Кулиев, председатель Президиума Верховного Совета Азербайджанской ССР тов. М. Касумов, генерал армии Тюленев, руководители делегаций, прибывших на празднование, и др.

С огромным под'ёмом в почётный президиум было избрано Политбюро ЦК ВКП(б) во главе с товарищем Сталиным.

Лауреат Сталинской премии поэт Самед Вургун зачитал письмо азербайджанского народа товарищу Сталину. В ярких и волнующих строках письма выражены мысли и чувства трудящихся республики, их безграничная любовь и преданность великому вождю и полководцу.

С докладом о 25-й годовщине Советского Азербайджана выступил председатель Совнаркома Азербайджанской ССР тов. Кулиев.

После доклада под звуки оркестра в зал вошла делегация Красной Армии и Военно-Морского Флота. От её имени с приветствием выступил генерал-майор Ефимов.

Тёплые приветственные речи произнесли руководители делегаций Грузии, Армении, Москвы, Ленинграда, Узбекистана, Таджикской, Туркменской, Карело-Финской и Эстонской ССР и Дагестанской АССР.

Сессию приветствовали также генеральный секретарь Иранского общества культурной связи с СССР академик г-н Нафиси и старейший педагог и поэт, заместитель председателя Тавризского филиала общества г-н Сафвет. От имени делегации они преподнесли ценные подарки — искусно вытканный на ковре портрет товарища Сталина, художественно выполненную граверную работу на серебре, ковры и др.

Бурными аплодисментами встретили участники сессии и гости появление на трибуне М. И. Калинина.

— Я считаю своим первым долгом передать личное приветствие товарища Сталина азербайджанским рабочим, колхозникам и интеллигенции, особенно бакинским рабочим, — говорит под аплодисменты всего зала тов. Калинин.

Тов. Калинин, характеризуя путь, пройденный азербайджанским народом за 25 лет, отметил, что достижения республики стали возможными благодаря могучей созидательной силе партии большевиков и её вождя товарища Сталина.

С большим воодушевлением сессия приняла приветствия товарищу Калинину, товарищу Молотову и товарищу Берия.

100.000 рублей колхозника Клименко

КРАСНОДАР, 6. (ТАСС). Вчера в районную сберегательную кассу пришёл председатель колхоза «Красный земледелец» Иван Васильевич Клименко.

— На собрании в своём колхозе я подписался на 100 тысяч рублей и дал слово внести их наличными.

В сберкассу зашла группа колхозников. Обращаясь к ним, Клименко сказал:

— Землю кубанскую дало нам, колхозникам, Советское правительство. На этой земле мы живём безбедно. Я отдаю свои сбережения взаймы государству, чтобы превратить их в снаряды, пушки, самолёты. Тогда мы скорее добьём врага и залечим раны, нанесенные войной.

Тов. Клименко рассказал, что сельхозартель «Красный земледелец», Кущевского района, уже закончила подписку на заём. Значительную часть подписной суммы колхозники внесли наличными.

Вслед за Клименко 50 тысяч рублей наличными внёс в сберкассу председатель колхоза «Политотделец» Ф. М. Мельников.

Вклад в дело победы

АРХАНГЕЛЬСК, 6. (ТАСС). Из Арктики на Большую землю одна за другой летят телеграммы об успешной реализации нового займа. В бухте Тихой, на острове Гукера, на мысе Желания полярники отдают взаймы Родине двухмесячный заработок. Таков вклад людей советской Арктики в дело победы.

Исключительно активно подписываются на заём трудящиеся предполярных районов. Колхозники Лешуконья более половины подписной суммы оплатили наличными.

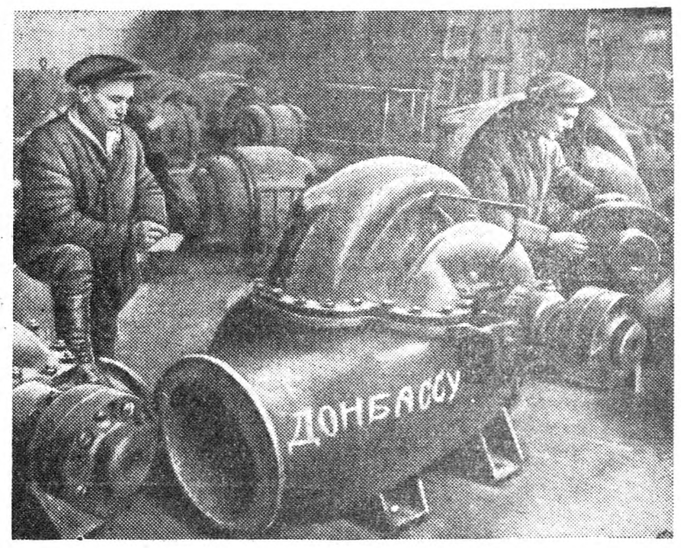

Завод им. Калинина выпускает оборудование для восстанавливаемых шахт Донбасса. НА СНИМКЕ: работники заводского склада готовят к отправке в Донбасс центробежные насосы. Фото М. ОЛЕХНОВИЧ.

Радисты

Радисты Н-ского соединения прославились отвагой и мужеством. Вот некоторые эпизоды из их боевой деятельности.

★

Команда радистов старшины Мефодия Котельникова большую часть своей боевой деятельности посвящает связи с лётчиками, указывая им цели. Нелегко пилоту с большой высоты заметить вражеские позиции, скопление неприятеля, особенно в скрытых местах — в лесах, в населенном пункте или в овраге. Тогда на помощь пилотам приходят радисты.

Команда Котельникова со своей рацией всё время находится в рядах наступающей пехоты. Наблюдатели доносят о выявленных целях, наводят самолёты на цель.

Работает команда Котельникова безукоризненно, проявляет много находчивости, смекалки. Недаром лётчики давали радистам прекрасные отзывы об их работе.

Недавно был такой случай. Немцы упорно обороняли один крупный населённый пункт. Здесь они сосредоточили массу артиллерии. Пехотинцы пытались атаковать деревню, но вынуждены были залечь из-за сильного огня противника. Вызвали лётчиков. Котельников обосновал свою рацию в каменном доме хутора. Радист Павел Калинин приспособил специальное выносное устройство и с микрофоном и наушниками забрался на крышу дома. Таким образом рация, оставаясь в укрытии, была неуязвима для врага. Радисты указали лётчикам цели, и они разбомбили несколько орудий немцев. Затем радисты сменили свою позицию, чтобы были лучше видны другие цели.

При содействии радистов Котельникова лётчики бомбили и обстреливали позиции немцев, отходившие вражеские колонны машин, обозов, уничтожали артиллерию и танки противника. Работа радистов оценена высоко — все в команде Котельникова награждены орденами.

★

Командир радиовзвода Тимофеев вернулся из штаба. Окинув взглядом своих подчинённых, он спросил:

— Кто хочет пойти в тыл противника в разведку?

Ефрейтор Виктор Александров, как бы опережая товарищей, вышел вперёд:

— Я хочу, разрешите мне!

Командир сказал, что в тыл врага отправляется группа разведчиков. Они должны выявить направление отхода немцев. Наш штаб должен эти сведения получить немедленно. Сделать это можно лишь при помощи рации.

Для Виктора Александрова, бывалого воина, задача ясна. Он подготовил аппаратуру, подогнал её, взял оружие и боеприпасы. Ночью с разведчиками он двинулся в трудный и опасный путь.

Линию фронта перешли благополучно. Углубились во вражеский тыл. Об этом ефрейтор сообщил по эфиру в штаб. На рассвете разведчики выявили колонну отступавших немцев с обозом. Александров передал координаты своего местонахождения, указал направление, по какой дороге отходят немцы. Командир части, получив эти данные, принял решение произвести маневр и перехватить колонну отступавших гитлеровцев. Одно подразделение пошло в обход и внезапно ударило по врагу. Когда завязался бой, радист Александров тоже принял в нём участие. Он уничтожил из своего автомата нескольких гитлеровцев. Наши воины захватили пятьсот подвод, уничтожили много солдат неприятеля.

Следующую ночь Виктор Александров опять со своей рацией пошёл с разведчиками в тыл немцев. И опять он сообщил командованию через линию фронта важные сведения. За этот подвиг радист Александров был награждён медалью «За отвагу».

★

День радио широко отмечается в частях Н-ского соединения. В подразделениях проводятся беседы о выдающемся русском учёном А. С. Попове — изобретателе радио, о роли в Отечественной войне радиосвязи, а также беседы о лучших радистах, отличившихся в боях. В полку связи полковника Терещенко проводятся большие мероприятия, популяризирующие радиотехнику, лучших людей этого вида связи.

В клубе организованы две выставки. На фотовыставке показываются различные боевые эпизоды работы радистов, представлены фотографии отличившихся. На фотографиях — радисты первого класса Коршунов, Коронец, Абросимов, бывшая учительница Мария Юдина, доброволец Подгузов, пришедший в полк шестнадцатилетним подростком в самом начале войны. Сейчас это — лучшие воины, по ним равняются остальные. В любой обстановке, особенно когда невозможно было применить телефон и другие виды передач, они со своими рациями обеспечивали командование связью, за что неоднократно награждены.

На второй выставке демонстрируется различная радиоаппаратура, применявшаяся в боях. На выставке оборудован радиоприёмный пункт, установлены передатчики. Начальники радиостанций расскажут бойцам и офицерам, которые прибудут из подразделений на выставку, о работе рации, об аппаратуре, а также об отдельных боевых эпизодах из своей практики.

Майор М. Строков,
спец. корр. ТАСС.
ДЕЙСТВУЮЩАЯ АРМИЯ, 7.

Путь Героя

Разведчик Михаил Логинов получил боевой приказ. Нужно было проникнуть в тыл противника и разведать количество вражеских танков, которые сосредоточивались к контратаке. На трёх лёгких танках разведчики двинулись вперёд по лесной дороге.

На опушке леса советские воины увидели немецкие танки. В облаке пыли, с грохотом мчались двадцать пять бронировачных машин врага.

— Первая часть боевой задачи выполнена, — сказал Логинов, — теперь надо прикрыть фланг нашего подразделения.

Развернувшись, три советских машины помчались к левому флангу подразделения. Но вдруг на развороте советские танкисты увидели пять немецких танков.

— К бою! — раздалась команда.

В борт немецких машин полетели снаряды. Загорелся первый танк. Замерла подбитая следующая вражеская машина. Три остальных неприятельских танка повернули в сторону, уходя от боя.

Так состоялось боевое крещение разведчика Михаила Логинова. Это было на двадцатый день Великой Отечественной войны.

На войне рос и учился разведчик Логинов. В боях овладевал он искусством разведки, учился наносить врагу сокрушительные удары. В конце 1942 года Логинов был ранен. Из госпиталя он уехал уже не в танковую часть, а в пехоту. Он видел сотни сожжённых деревень и сёл, городов и железнодорожных станций. Он видел десятки трупов замученных гитлеровскими извергами советских людей.

С боями подошла часть Логинова к широкому Неману. В этот день в роту сержанта Логинова пришёл начальник разведки соединения и спросил у разведчиков:

— Кто хочет пойти на выполнение очень важного боевого задания? Под огнем противника нужно форсировать Неман и на том берегу захватить «языка».

Вызвалось трое — сержанты Логинов, Бабаев и красноармеец Михеев. Оба берега Немана в этом месте были круты. На западном берегу, в 100—150 метрах от воды, находилось вражеское боевое охранение, дальше — линия обороны немцев.

Реку немцы держали под сильным пулемётным и миномётным огнём. Когда Логинов и его боевые друзья спустились к воде, станковые пулемётчики одного из наших подразделений, прикрывая разведчиков, открыли по гитлеровцам сильный огонь. Логинов, Бабаев и Михеев бросились вплавь. Мины рвались рядом, обдавая плывущих фонтанами воды. Свистели пули, рикошетя по поверхности реки. Невзирая на опасность, разведчики быстро преодолевали расстояние, отделявшее их от вражеского берега, и выбрались на сушу.

Логинов полез наверх на крутой берег. Молча двинулись за ним остальные. Высокая, густая трава скрывала разведчиков. Проползли метров 50. Логинов осмотрелся. Слева и справа били пулемёты врага. Прямо перед ними гитлеровец, сидя в стрелковой ячейке, стрелял из винтовки.

— Его и возьмём! — сказал сержант товарищам. — Я поползу слева, вы — справа. Заползаем к немцу с тыла и берём.

Встретились они позади немца и набросились на него. Связав гитлеровца, отважные разведчики потащили его в расположение нашего подразделения. Незаметно для врага они сумели переправиться через реку и доставили «языка» командованию.

Сейчас сержант Михаил Логинов — Герой Советского Союза, кавалер четырех боевых орденов и громит врага на территории Германии.

Старший лейтенант
А. Окунев,
спец. корр. ТАСС.
ДЕЙСТВУЮЩАЯ АРМИЯ, 7.

Знамя победы над Берлином

Полковник
М. ТОЛЧЕНОВ

КРАСНАЯ Армия заняла Берлин. Все свободолюбивые народы с нетерпением ждали того радостного момента, когда могучим ударом Красная Армия сокрушит последние преграды, отделяющие ее от немецкой столицы, и советская пехота ворвется на мрачные улицы города-спрута, пытавшегося опутать весь мир своими ядовитыми щупальцами. И этот незабываемый момент наступил. Каждый шаг советских пехотинцев, каждый выстрел советских орудий на улицах Берлина звучали как победный салют, возвещающий о скором и окончательном разгроме гитлеровской Германии. Выполняя заключительную задачу своей великой освободительной миссии, советские войска добивают фашистского зверя в его берлоге.

Берлинская операция Красной Армии — величайший триумф победоносной сталинской стратегии, вершина советского военного искусства, торжество вдохновляющей силы нашей большевистской партии, невиданный подвиг всего советского народа. Этот завершающий, смертельный для врага удар венчает блистательные оборонительные и наступательные операции Красной Армии, в результате которых была сокрушена мощь когда-то сильной немецкой военной машины, похоронены вместе с миллионами фашистских оккупантов авантюристические планы Гитлера о мировом господстве. Красная Армия, советский народ — вот сила, которая остановила мутный поток немецкой агрессии, сломала хребет фашистскому зверю и этим спасла человечество от ужасов гитлеровского рабства.

Крайне своеобразное и бурное течение грандиозной борьбы свободолюбивых народов против гитлеровского империализма можно отчетливо представить в виде двух различных по своему характеру этапов. Развязав мировую войну, гитлеровская Германия известный период шла от успеха к успеху. Гитлеровцы вовлекли в войну на своей стороне ряд стран, завладели их территориями и экономическими ресурсами. За короткий срок фашистская Германия завоевала или превратила в своих вассалов почти все страны северной, западной и южной Европы, укрепилась в бассейне Средиземного моря и в Северной Африке.

Многим в тот период казалось, что в мире нет силы, способной успешно противостоять мощной военной машине Германии. И когда Гитлер, выполняя свой план разгрома противников поодиночке, на время отложил борьбу против Англии и напал на Советский Союз, — даже некоторые искренние друзья советского народа сомневались в его способности устоять перед натиском механизированных полчищ «непобедимой» немецкой армии. Это был самый критический момент второй мировой войны.

Что произошло бы, если бы Советский Союз не устоял в борьбе против гитлеровской Германии? Какие последствия это имело бы для всего мира? Ведь в тот момент ни в Европе, ни в Америке не было армий, способных дать отпор гитлеровской агрессии. И в случае крушения Советского Союза свободолюбивые нации не имели бы времени развернуть свой военный потенциал и создать вооруженные силы. Миру грозила катастрофа, какой за всю свою историю не знало человечество. Над всеми народами нависла угроза физического уничтожения их гитлеровскими людоедами.

Советский Союз сорвал злодейские планы гитлеровцев превратить весь земной шар в гигантский концентрационный лагерь, предотвратил грозившую миру катастрофу. Это нелегко досталось советскому народу. Малочисленные части еще неотмобилизованной Красной Армии приняли на себя чудовищный удар военной машины Германии и ее четырех сателлитов. Исключительным напряжением воли, невиданным героизмом и самопожертвованием советские войска преградили путь гигантскому потоку танковых колонн немцев. В кровавой, тяжелой борьбе один на один против более сильного противника Красная Армия совершила то, что оказалось непосильной задачей для других европейских армий. Как о неприступный утес, разбились о Красную Армию все яростные волны наступления немецко-фашистских войск.

Москва... Ленинград... Сталинград... Бои за эти города войдут в сокровищницу военной истории не только как символ героизма советских людей, но и как сражения, которые решительно изменили ход второй мировой войны, заложив фундамент последующих великих побед Красной Армии.

История мировых войн знает очень немного случаев, когда отдельное сражение оказало бы такое же решающее влияние на ход войны в целом, какое оказала героическая Сталинградская эпопея. Беспримерная четырехмесячная оборона Сталинграда Красной Армией окончательно опрокинула немецкие наступательные планы. Последующий разгром крупной немецкой группировки под Сталинградом коренным образом изменил общую обстановку и предопределил дальнейшие блестящие победы Красной Армии. Именно с момента Сталинградского сражения началось осуществление широкого плана советского командования. В результате советские войска прошли исторический победоносный путь от Волги, Невы и Терека до Шпрее.

Животворная сила социалистического строя нашей Родины обеспечила непрерывное нарастание военных усилий страны, обеспечила гигантский рост мощи Красной Армии и все увеличивающиеся масштабы ее наступательных операций.

Уже зимняя кампания 1942—1943 годов увенчалась крупными успехами Красной Армии. Менее чем за пять месяцев напряженных боев советские войска в тяжелых условиях зимы продвинулись на запад на некоторых участках фронта до 600 — 700 километров, очистив от гитлеровских оккупантов огромную территорию в 480 тысяч квадратных километров. Разгром многих десятков немецко-фашистских дивизий, а также румынской, итальянской и венгерской армий, брошенных Гитлером на советско-германский фронт, в значительной степени повлиял на дальнейшее развитие военных действий.

Летом 1943 года немецкое командование попыталось изменить неблагоприятный для Германии ход боевых событий и предприняло наступление в районах Орла и Белгорода, бросив сюда свои главные силы. Но наступление, на которое гитлеровцы возлагали столько надежд, позорно провалилось. В результате побед Красной Армии соотношение сил сторон на советско-германском фронте изменилось. Части Красной Армии, заранее подготовившись к отпору, не только сорвали попытки немецко-фашистских войск прорвать нашу оборону, но и сами перешли в решительное наступление.

Боевые действия на советско-германском фронте летом 1943 года показали, что немецкая армия не в состоянии не только осуществить широкие наступательные операции против Красной Армии, но и устоять под ударами советских войск и удержать временно захваченную территорию. За период с 5 июля по 5 ноября 1943 года Красная Армия разбила 144 вражеских дивизий. Наступление Красной Армии летом 1943 года явилось естественным продолжением и развитием успехов зимней кампании, начавшейся в ноябре 1942 года под стенами Сталинграда.

Удар за ударом наносила врагу Красная Армия на всем огромном протяжении советско-германского фронта. В ходе боев Красная Армия неоднократно окружала и уничтожала крупные группировки вражеских войск, все более и более ослабляя тем самым силы немецко-фашистской армии. В результате операций 1944 года было разбито и выведено из строя до 120 дивизий немцев и их союзников.

1944 год был поистине годом великих побед Красной Армии, нанесшей врагу десять сокрушительных ударов, которые охватили все основные участки советско-германского фронта. Начавшись в январе 1944 года под Ленинградом, наступательные операции советских войск продолжались в феврале — марте на Буге, в апреле — в Крыму, а в июне внезапно переместились на север, на территорию Финляндии. В июне—июле Красная Армия нанесла немцам удар в Белоруссии, разгромив немецкие войска и окружив под Минском 30 вражеских дивизий. В июле — августе советские войска разбили немцев под Львовом и отбросили их за реки Сан и Вислу. В августе же Красная Армия разбила наголову немецко-румынские войска в районе Кишинев—Яссы, завершив эту блестящую операцию окружением 22 вражеских дивизий. В сентябре—октябре советские войска разбили немцев под Таллином и Ригой и изгнали их из Прибалтики, отрезав от Восточной Пруссии больше 30 вражеских дивизий. В октябре Красная Армия выбила врага из района Печенги и, преследуя его, вступила на территорию союзной Норвегии.

Выведя из войны Румынию и Болгарию, Красная Армия развернула мощное наступление на территории Венгрии, которое в дальнейшем переросло в борьбу за освобождение Австрии. Одновременно с этим Красная Армия протянула руку помощи братским народам Югославии и Чехословакии, содействуя изгнанию немцев из этих союзных нам стран.

Вместе с тем 1944 год явился годом, когда впервые в ходе второй мировой войны немцы оказались вынужденными вести войну на два фронта и когда Красная Армия и армии наших союзников одержали над гитлеровскими войсками ряд решающих побед. Как и в войну 1914—1918 годов, немецкая армия не выдержала напряжения борьбы на два фронта и понесла тяжелые поражения на Востоке и на Западе.

В январе текущего года началось великое наступление Красной Армии. Первый удар был нанесен врагу в районе Сандомира. И сразу же наступление советских войск распространилось на другие участки, охватив фронт от Балтийского моря до Карпат. В результате быстро следующих друг за другом ударов, нанесенных с максимальной силой, отдельные прорывы советскими войсками вражеской обороны слились в один гигантский прорыв, приведший к полному крушению всего немецкого фронта. Брошенные в бой немецким командованием резервы не смогли ни закрыть зияющие бреши в своем фронте, ни остановить продвижение советских войск.

Мощь и стремительность наступления Красной Армии были поистине беспримерны. Германия потеряла всю территорию Польши. Красная Армия глубоко вклинилась в пределы Восточной Пруссии и отрезала ее от центральных областей Германии. За короткий срок боевые действия переместились от Вислы до Одера, от Варшавы в немецкую Померанию и Бранденбург, от Сандомира — в Силезию.

Таким образом, глубоко вклинившись на вражескую территорию, Красная Армия заняла исходные позиции для нанесения смертельного для гитлеровской Германии удара по цитадели фашизма — Берлину. Немецкое командование не могло не предвидеть, что Красная Армия начнет наступление на Берлинском направлении, и приняло все меры, чтобы предотвратить такую возможность. Однако удары советских войск были нанесены с такой потрясающей силой и стремительностью, с таким непревзойденным мастерством и героическим порывом, что сразу же опрокинули все заранее планируемые немцами контрмеры.

Отдавая себе ясный отчет в катастрофических последствиях потери Берлина, немецкое командование приковало к этому участку фронта все свое внимание, основные свои силы и боевую технику. И все же эта мощная оборона рухнула, и под ее обломками погибли последние надежды гитлеровцев остановить неумолимый ход событий. Перейдя в наступление с плацдармов на западном берегу Одера, войска 1-го Белорусского фронта прорвали сильно укрепленную, глубоко эшелонированную оборону немцев, прикрывавшую немецкую столицу с востока, продвинулись в западном направлении от 60 до 100 километров, овладели рядом вражеских городов и ворвались на улицы Берлина. Одновременно с этим войска 1-го Украинского фронта прорвали оборону немцев на реке Нейсе и, развив стремительное наступление, продвинулись вперед от 80 до 160 километров и ворвались в Берлин с юга.

В этом наступлении Красная Армия еще раз продемонстрировала свое непревзойденное мастерство стремительного прорыва сильной вражеской обороны. Но самый прорыв, как известно, еще не решает вопроса. Только исключительная организация, блестящее руководство операцией и вдохновенная боевая деятельность всех армейских звеньев — от генерала до рядового — обеспечивают успешное перерастание тактического прорыва в оперативный, обеспечивают победу. И Берлинская операция показала величайшую гибкость и маневренность всех родов войск Красной Армии, их исключительно четкое взаимодействие, направленное на достижение общей цели. Прорвавшиеся глубоко в расположение противника, быстроподвижные соединения советских войск сорвали подготавливаемые врагом контратаки, не позволили отступающим немецким войскам закрепиться на промежуточных рубежах. Боевые действия были перенесены на улицы Берлина.

Кто может сомневаться в том, что гитлеровцы стремились удержать в своих руках Берлин с нечеловеческим отчаянием обреченного, что они боролись за него так, как ни за один населенный пункт до этого? Но всесокрушающая мощь советских войск, ворвавшихся в логово фашистского зверя, была беспредельна. Над городом гитлеровских рабовладельцев взвилось советское знамя победы.

Красная Армия при поддержке всего советского народа свято и самоотверженно выполнила часть задачи, поставленной ей товарищем Сталиным 6 ноября 1944 года: «Теперь за Красной Армией остается ее последняя заключительная миссия: довершить вместе с армиями наших союзников дело разгрома немецко-фашистской армии, добить фашистского зверя в его собственном логове и водрузить над Берлином знамя победы».

Блестящее завершение Красной Армией Берлинской операции кардинально меняет общую обстановку второй мировой войны, приближая час окончательного разгрома гитлеровской Германии. Сейчас еще трудно осознать все величие подвига, совершенного советскими войсками, и важнейшие последствия, которые будет иметь очищение Берлина от немецко-фашистских войск. Величайшее значение Берлинской операции заключается прежде всего в том, что удар, нанесенный войсками 1-го Белорусского и 1-го Украинского фронтов, был направлен против основной группировки немецкой армии. Разгром этой группировки не может не оказать решающего влияния на степень обороноспособности немецко-фашистских вооруженных сил, а следовательно, и на дальнейший ход войны против гитлеровской Германии.

Огромное значение имеет также и то обстоятельство, что удар по Берлину — это удар в самое сердце гитлеровской Германии. Там, в этом городе, ставшем символом фашизма, создавались бредовые, злодейские планы покорения мира, превращения свободолюбивых народов в послушных рабов немецкой «высшей» расы. Берлин — политический центр фашизма — отравлял мир ядовитым дыханием гитлеровской пропаганды, оттуда в течение многих лет раздавались человеконенавистнические речи, призывавшие к злодеяниям.

Пройдут десятилетия, века, и с неизменной благодарностью человечество будет отмечать дату, когда Красная Армия заняла осиное гнездо фашизма, столицу гитлеровской Германии — Берлин.

Все свободолюбивые народы, с напряженным вниманием следившие за перипетиями этого решающего сражения, с нетерпением ожидают момента полного и окончательного разгрома гитлеровской Германии. Красная Армия, вдохновленная первомайским приказом Верховного Главнокомандующего товарища Сталина, вместе с войсками наших союзников ведет последний штурм гитлеровского логова. Страшен и грозен будет этот последний удар, который сотрет с лица земли всю фашистскую нечисть.

Небывалый успех Военного Займа

Москвичи с воодушевлением отдают свои трудовые сбережения взаймы государству

Для усиления мощи родины

Еще вечером 4 мая на отдельных участках связи, пути и вагонного хозяйства Московско-Окружной дороги подписка на заем была в основном закончена.

Отдавая свой полуторамесячный заработок взаймы государству, работница вагоноремонтного пункта станции Лихоборы тов. Гольнева заявила собравшимся рабочим:

— Старший мой сын сражается в рядах Красной Армии. Здесь, в тылу, я ни на один день не покидала своего поста. Мой денежный вклад в дело укрепления мощи нашей Родины поможет нанести сокрушающий удар по врагу.

По примеру тов. Гольневой свыше месячного оклада дали взаймы государству и многие другие рабочие вагоноремонтного пункта. Сегодня к утру подписка здесь уже достигла 130 процентов месячного оклада.

Впереди всех участков Московско-Окружной дороги идет дистанция связи. Ее коллектив подписался на заем на 132 процента месячного заработка. Подписка в коллективах дистанций пути станций Андроновка и Угрешская составила 125 процентов месячного заработка.

Дружно подписались на заем путейцы. Путеобходчица тов. Ушкова при заработке в 300 рублей подписалась на 1.500 рублей и всю сумму подписки внесла наличными. Ее примеру последовал путеобходчик тов. Сергеев, подписавшийся также на пятимесячный оклад.

Знатный машинист депо Лихоборы тов. Мосолов подписался на 6.300 рублей, электрослесарь тов. Забабурин дал государству взаймы двухмесячный заработок.

Сегодня к 6 часам утра подписка на Московско-Окружной дороге была полностью закончена. Общая сумма, данная коллективом дороги взаймы государству, составляет 120 процентов месячного заработка.

На двухмесячный заработок

Завод «Красный богатырь» — один из передовиков подписки на заем. Сегодня к утру сумма подписки здесь достигла свыше 130 процентов месячного заработка коллектива.

Полмиллиона рублей дал взаймы государству цех резиновой обуви. В молодежном коллективе тов. Зенькова сумма подписки достигла 186 процентов к месячному окладу. Коллектив мастера тов. Былинкиной подписался на 180 процентов месячного заработка.

Женская бригада вальцовщиц тов. Кошелевой подписалась на два с лишним месячных заработка. Старый вальцовщик тов. Курятников дал взаймы государству двухмесячный заработок.

С небывалым энтузиазмом проходит подписка на Четвертый Государственный Военный Заем в цехах комбината Трехгорной мануфактуры им. Дзержинского. НА СНИМКЕ: — подписка в первом цехе ткацкой фабрики. Слева направо: **М. Потапова, Л. Мартынова, Л. Комарова, М. Емельянова, А. Ада мова, А. Харламова, А. Скитеева, А. Фомина, Д. Чаклина**, подписавшиеся на сумму от полутора до двухмесячного оклада. Секретарь комсомольской организации ткацкой фабрики **А. Соломатина** принимает подписку у бригадира **А. Черновой**.

Фото Г. ЯБЛОНОВСКОГО.

Взносы патриотов

Воодушевленный блестящими победами Красной Армии, коллектив рабочих и служащих завода, где секретарем парткома тов. Беляков, встретил выпуск Военного займа с большим под'емом. В течение первых трех часов сумма подписки составила 124 процента месячного фонда зарплаты. Многие рабочие подписались на двухмесячный заработок. Так, водопроводчик тов. Абрамов подписался на 3.000 рублей, резьбошлифовщик тов. Игнатов — на 2.500 рублей, мастер тов. Белова — на 2.000 рублей, фрезеровщик тов. Мельникова — на 1.600 рублей.

В Красногвардейском районе

В Красногвардейском районе среди передовиков подписки — коллектив Главсевморпути. Здесь сумма подписки на заем составляет 194 процента месячного фонда зарплаты. Значительное количество работников Главсевморпути подписалось на два месячных оклада.

Очень хорошо прошла подписка в Наркомздраве РСФСР, где она достигла 180 процентов фонда зарплаты. Врач тов. Лебедева подписалась на 3.000 рублей при окладе в 1.200 рублей. 500 рублей она внесла наличными. На трехмесячный оклад подписалась врач тов. Салказанова.

В Наркомате резиновой промышленности сумма подписки составляет 195 процентов месячного фонда зарплаты.

В ремесленных училищах

Успешно прошла подписка на Четвертый Государственный Военный Заем среди учащихся и преподавателей ремесленных училищ и школ ФЗО Москвы.

Молодежь ремесленных училищ и школ ФЗО сразу после об'явления по радио о выпуске займа заполняла подписные листы, отдавая свои сбережения государству.

В лучшем в стране ремесленном училище энергетиков № 28 состоялся митинг. После митинга началась подписка. Учащиеся, мастера и педагоги дали взаймы государству свой полутора- и двухмесячный заработок.

Быстро и организованно прошла подписка в ремесленном училище № 12.

Взаймы государству

В Бауманском районе одним из первых закончил подписку коллектив института, где секретарем парткома тов. Коротков. Сумма подписки здесь составляет 172 процента месячного фонда зарплаты. Инженер тов. Исакова, получающая 900 рублей, подписалась на 2.000 рублей. Токарь тов. Банов дал взаймы государству два с половиной месячных оклада.

Закончена подписка на пищекомбинате им. Микояна. Работница тов. Петухова подписалась на 250 процентов месячного оклада, мастер тов. Цветков — на четырехмесячный оклад, работница тов. Чучак — на пятимесячный.

Трудящиеся Киевского района подписались на 65 миллионов рублей

Горячее участие в реализации займа приняли трудящиеся Киевского района. Они уже дали взаймы государству почти 65 миллионов рублей, что составляет 141 процент фонда месячной заработной платы.

На многих предприятиях района подписка уже закончена. На строительстве, где секретарем парткома тов. Берников, коллектив рабочих и служащих подписался на заем на 144 процента месячного фонда заработной платы, на Дорогомиловском заводе — на 136 процентов, в «Мосэнергомонтаже» — на 210 процентов.

Вымпел поднят

НАВИГАЦИЯ НА КАНАЛЕ МОСКВА—ВОЛГА

1 мая на канале Москва—Волга был поднят вымпел — открылась навигация 1945 года. В первые дни теплоходы курсировали только на пригородных линиях. Вчера открылось пассажирское сообщение на дальней линии Москва—Горький, а сегодня — на линии Москва—Калинин. Для обслуживания этих линий выделены лучшие теплоходы канала «Иосиф Сталин», «Клим Ворошилов», «Вячеслав Молотов», «Михаил Калинин». Теплоходы, совершающие рейсы на этих линиях, будут пока выходить через день, но вскоре перейдут на ежедневные рейсы.

Вчера в 2 часа дня из Химкинского речного порта отошел на Горький теплоход «Иосиф Сталин». Сегодня, в 10 часов утра, отправился в первый рейс до Калинина теплоход «Память Кирова».

Вчера началось и регулярное пассажирское сообщение на пригородных линиях Москва—Пирогово и Москва—Тишково.

На речном вокзале принимаются заявки на массовые и индивидуальные экскурсии; для этого создано экскурсионное бюро.

Так работают лучшие каменщики

Шесть норм в смену

В строительных трестах Моссовета работает много молодых каменщиков, которым нужно совершенствоваться в своей специальности.

Вторая контора треста «Мосгоржилстрой» занялась повышением квалификации каменщиков. Для этого был организован интересный эксперимент.

На Хорошевском шоссе, где ведется опытное строительство малоэтажных домов, работает каменщик т. Иванов. Это потомственный строитель. Его отец, дед и прадед выстроили немало каменных зданий в Москве. У Иванова, по выражению строителей, золотые руки, и все-таки он ни разу не клал больше 4.500 кирпичей за восемь часов (при средней норме около 2.000 штук). Теперь ему была предоставлена возможность познакомиться с методом кладки знаменитого каменщика П. С. Орлова — депутата Верховного Совета РСФСР.

Под наблюдением тов. Орлова подготовили рабочее место, а во время кладки Орлов давал советы и указания молодому каменщику. Результаты получились поистине разительные.

Показ работы производился на втором этаже строящегося кирпичного дома. За семь часов Иванов уложил 10.736 кирпичей, выполнив больше шести норм. Молодой каменщик, таким образом, опередил лучших стахановцев другого строительного треста «Мосжилстрой» тов. Шевлюгина и Горева, о работе которых мы сообщали на-днях.

На демонстрации кирпичной кладки Иванова присутствовали многие каменщики и бригадиры строительного треста, которые с большим интересом наблюдали за работой.

В виду предстоящего развертывания строительных работ трест «Мосгоржилстрой» решил в ближайшее время устроить такие же показы работы и рабочих других специальностей.

Молодежь столицы — молодым трактористам

Первые передвижные ремонтные мастерские — подарок молодых рабочих предприятий столицы лучшим тракторным бригадам Московской области — уже отправлены в районы. Кировский, Дзержинский, Железнодорожный и Ленинский районы направили по две передвижных ремонтных мастерских. Все их оборудование выполнено молодыми рабочими во внеурочное время.

По лотерейному билету

О каждым днем в Главное управление сберкасс поступает все больше лотерейных билетов, на которые пали крупные выигрыши. В течение пяти дней Главное управление должно подвергнуть такие билеты экспертизе и дать указание сберкассам и базе Оптпромторга о выплате денежных и вещевых выигрышей. В исключительных случаях крупные выигрыши выдаются в день пред'явления лотерейного билета.

Главное управление сберкасс посетил Герой Советского Союза полковник Е.

— Я выиграл 25.000 рублей. Завтра я уезжаю из Москвы. Нельзя ли мне сегодня получить выигрыш, — сказал он.

Просьба тов. Е. была удовлетворена. В этот же день оплачен выигрыш в 5.000 рублей летчице М., которая по пути на фронт сделала в Москве кратковременную остановку.

7 мая

СЕГОДНЯ в «Правде» публикуется сообщение Чрезвычайной Государственной Комиссии по установлению и расследованию злодеяний немецко-фашистских захватчиков и их сообщников о чудовищных преступлениях германского правительства в Освенциме. «Невозможно читать без содрогания этот документ, — пишет в передовой статье «Правда», — разоблачающий одно из самых кровавых злодеяний гитлеровских преступников, сделавших Освенцимский лагерь гигантской фабрикой изуверски продуманного уничтожения ни в чем не повинных людей. В Освенциме гитлеровцы истребили свыше четырех миллионов человек — советских граждан, граждан Польши, Франции, Бельгии, Голландии, Чехословакии, Югославии, Румынии, Венгрии и других стран, в том числе женщин, стариков, детей. Здесь в массовых масштабах претворялись в чудовищную действительность бредовые планы людоеда Гитлера о физическом уничтожении европейских народов. Этот конвейер смерти был создан непосредственно германским правительством. Его организатором был палач Гиммлер. Сообщение Государственной Комиссии, содержащее строго проверенные данные, основанные на документах, на вещественных доказательствах, на показаниях тысяч живых свидетелей, служит потрясающим по своей силе обвинительным актом против преступного гитлеровского правительства, против разбойничьей нацистской партии. Этот обвинительный акт особенно громко и грозно звучит сейчас, когда гитлеровское государство доживает последние дни, когда оно трещит и разваливается под ударами Красной Армии и армии наших союзников». В заключение газета пишет: «Правосудие совершится! Ужасы Освенцима, как и все преступления гитлеровских злодеев, не останутся безнаказанными. Порукой тому — воля и совесть нашего народа, воля и совесть всех свободолюбивых народов мира!».

★

СТАТЬЯ Леонида Леонова «Русские в Берлине» опубликована в «Правде».

★

ПОДПИСКА на Четвертый Государственный Военный Заем продолжается в стране с огромным успехом. В течение суток, сообщает «Правда», колхозники Армянской ССР приобрели облигаций займа на 97,6 миллиона рублей, из них 88,4 миллиона рублей внесли наличными. Трудящиеся города Сталино уже подписались более чем на 70 миллионов рублей. Намеченная к реализации сумма подписки перевыполнена.

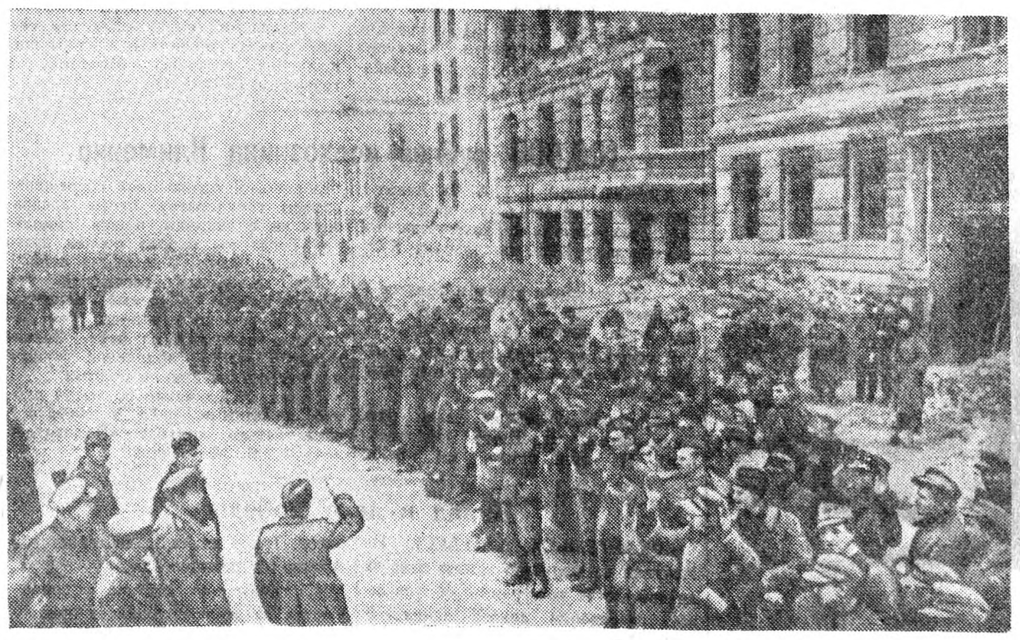

В Берлине. Немецкие солдаты и офицеры сдаются в плен советским войскам.

Фото Е. ХАЛДЕЯ (ТАСС).

СЕГОДНЯ—ДЕНЬ РАДИО

Пятьдесят лет радио

ПЯТЬДЕСЯТ лет назад, седьмого мая 1895 года, Александр Степанович Попов перед собранием русских ученых демонстрировал работу первого в мире радиоприемника. Все устройство сильнейшим образом походило на самодельный электрический прибор весьма безобидного вида, и, конечно, никому из присутствовавших не пришло в голову, что они участвуют в испытании важнейшего военного изобретения, от работы которого через несколько десятков лет будет зависеть судьба миллионов вооруженных людей на суше, на море, в воздухе.

Попов был моряком, преподавателем Кронштадтского офицерского минного класса и свое изобретение, шлифуя и совершенствуя, предназначил для связи между боевыми кораблями. Русский флот, таким образом, стал колыбелью радио. Попов лично участвовал и в налаживании первой в мире радиосвязи с воздушным кораблем — аэростатом.

Изобретатель хорошо понимал, что радио особенно незаменимо как средство связи «на ходу». Это свойство радио сказалось с огромной силой в последние годы: согласованные операции танков и самолетов совершенно невозможны без взаимной радиосвязи между отдельными машинами и между ними и единым управляющим центром.

О том, какой гибкости достигла радиосвязь с самолетами в предвоенное время, можно судить по следующему примеру. Американский летчик Говард Юз в 1938 году совершал кругосветный перелет. Летя над территорией СССР, он заметил, что его машине угрожает гибель — самолет начал покрываться льдом. На самолете имелось специальное приспособление для борьбы с обледенением. Но приспособление было установлено недавно, Юз им не пользовался, и когда понадобилось пустить антиобледенитель в ход, летчик почувствовал себя неспособным сделать это. Но Юз не забыл, что у него есть радио. Поддерживая связь с советскими радиостанциями, он попросил нашего радиста узнать в Нью-Йорке, как пускают в ход новый антиобледенитель. Радист исполнил просьбу летчика, и через несколько мгновений Юз узнал, что ему стоит только протянуть руку к маленькой кнопке на ручке кресла авиатора, чтобы избавить свою машину от груза льда, уже тянувшего ее к земле.

Ведомый радиолучами, самолет может притти на свой аэродром и опуститься на него в любую погоду в совершенной темноте. Без радио такая посадка была бы равносильна самоубийству.

Но радио не только помогает самолетам. Оно стало и мощным средством борьбы с ними. Радиоволны обладают способностью отражаться от предметов, встречаемых на их пути, и на этом строится теперь система воздушных радиозаграждений: радиопередающие устройства вокруг защищаемого об'екта скрещивают свои лучи, как прожекторы свои световые лучи. Когда самолет натыкается на такое невидимое заграждение, отраженные радиоволны направляются к земле и здесь улавливаются особым прибором, показывающим, на каком расстоянии находится воздушный враг. Радиоприборы соединены с зенитными орудиями, автоматически направляющимися на цель. По утверждению английской прессы, радиолокаторы, как называются эти приборы, сыграли выдающуюся роль в «борьбе за Лондон», когда немцы совершали на столицу Англии массированные налеты.

Советская радиотехника встретила врага во всеоружии. Достаточно сказать, что в Сталинградской операции участвовало около 9.000 радиостанций, а войска, очищавшие белорусскую землю, имели в три раза больше радиостанций самых разнообразных типов — 27.000.

При этом советские радиостанции одинаково хорошо действуют и в снегах и льдах Крайнего Севера и под южным палящим солнцем. А о том, какое значение имеет подготовка средств полевой связи к различным условиям войны, свидетельствует печальный опыт французских радистов в первую зиму войны: их переносные радиоустановки пришлось снабжать паяльными лампами для подогревания, так как иначе оборудование не работало.

Советская радиопромышленность выпустила специальную радиоаппаратуру и для крупных войсковых соединений, и для партизанских отрядов, и для парашютистов, и для разведчиков.

Но воевать радиостациям пришлось не только на фронте, но и в тылу. И в обороне отечества советские радиостанции сыграли большую роль. В самые напряженные моменты боев, когда немцы прилагали все усилия и ухищрения своей специальной техники для «забивания» советских передач, наши радиостанции работали бесперебойно. Действуя по особой схеме, наши станции обманывали вражеских летчиков, пытавшихся ориентироваться, ловя радиоволны известных советских передатчиков.

В результате такой «ориентировки» фашистские машины сбрасывали свои бомбы на пустыри и сами нередко попадали под сосредоточенный огонь скрытых зенитных батарей.

А. С. Попов.

Система вещания по проводам, широко развившаяся в Советском Союзе перед войной и усовершенствованная во время войны, оказывала населению прифронтовых городов огромные услуги в качестве средства оповещения. Это особенно относится к Ленинграду. Там в ночные часы и во время перерывов вещания по радиотрансляционной сети передавались звуки метронома — равномерный стук маятника, который обычно слышен при передаче сигналов точного времени. Эти привычные звуки не мешали ни спать, ни работать, а когда об'являлась тревога, «колебания маятника» резко учащались, и в любое время дня или ночи жители Ленинграда по звукам, несшимся из громкоговорителей, могли судить о том, что предпринимает враг против населения героического города.

Немцы больше всего боялись советских радиостанций, особенно после Сталинградского разгрома. Фашистские радиостанции пропускали беспрепятственно передачи иностранных радиостанций, но как только наши станции начинали передавать о положении на фронте, немецкие специальные установки всячески старались заглушить советскую передачу, чтобы правда о германской армии не стала известной миру. Попытки германских радиотехников неизменно терпели крушение.

Успехи советских радистов в войну были бы невозможны без напряженной работы в мирное время. Советская радиотехника с самого начала шла своим путем, опираясь на достижения отечественной науки и техники. Первые сверхмощные радиолампы появились в СССР. Советский Союз является родиной новых методов строительства мощных передающих станций. Самая мощная станция в мире построена у нас в годы войны. Создание этой сверхмощной установки проходило под наблюдением товарища Сталина. Он сам указал, какой мощностью должна располагать эта замечательная станция, где нужно выбрать место для ее строительства.

И в самые тяжелые дни войны темпы строительства этой станции не замедлялись. В 1943 году советская средневолновая радиостанция, самая мощная в мире, вошла в строй действующих станций, и ее слышат Европа, Азия, Африка и Америка.

Множество препятствий, не только создаваемых руками человека, стоит на пути дальней радиосвязи. Специальные лаборатории и радиостанции непрерывно исследуют магнитное поле земли и изучают состояние ионосферы, определяющие распространение радиоволн. Благодаря работам этих научных учреждений и техническим мероприятиям на радиостанциях устойчивость наших сверхдальних радиосвязей повышается все время. Интересно отметить, что по скорости телеграфной передачи советские станции оставили иностранные далеко позади. Наша норма на основных магистральных радиосвязях — 300 слов в минуту, а за границей эта скорость в два—три раза меньше. Но советские инженеры не ограничились достигнутым. Особое устройство, использующее в качестве части передатчика фотоэлемент, позволяет передавать 1.000 слов в минуту. Лучшие американские приемные устройства пока не могут угнаться за такой скоростью. По заявлению американского радиоспециалиста Дж. Дегельмана, «американские инженеры признают превосходство сигналов, передаваемых станцией РВК, радио Москва, над всеми другими...».

Инженеры Игнатьев и Гурин разработали девятикратную аппаратуру Бодо-радио, позволяющую получать радиотелеграммы не в знаках Морзе, а сразу в виде букв. Бодо-радио Игнатьева и Гурина не только чрезвычайно упрощает обработку телеграмм, но и значительно повышает использование радиоканалов, благодаря быстроте действия этой аппаратуры.

Наши специалисты в годы войны значительно улучшили качество дальней радиофототелеграфной связи. Благодаря усовершенствованиям, введенным инженером Магазанником на фототелеграфной связи с Нью-Йорком, получался выигрыш, равносильный увеличению мощности передатчика в десять раз. Сильно возросла и скорость передачи изображений по радио. Только 15 минут нужно для передачи снимка величиною со стандартную страницу для пишущей машинки.

В Советском Союзе радио не конкурирует с проводной связью: они дополняют друг друга, и это обеспечивает им гармоническое, быстрое развитие.

Радио, изобретенное А. С. Поповым, как средство связи, давно уже переросло свои первоначальные рамки и внедрилось в самые разнообразные области науки и техники. Радиоволны применяются для геологических разведок, используются в медицине. Деятельность важнейшего органа человека — мозга изучается, как никогда раньше, полно и точно только благодаря достижениям радиотехники, позволяющим улавливать электрические колебания, происходящие в мозгу. Имена многих советских ученых связаны с применением радиоволн в промышленности. Среди них выдающееся место занимает В. П. Вологдин, разработавший способы высокочастотной закалки металлических изделий и метод уменьшения напряжения в ответственнейших деталях машин, вызываемого процессом обработки.

Пятьдесят лет со дня изобретения радио Александром Степановичем Поповым прошли у нас недаром, и мощный «штаб» выдающихся советских ученых и инженеров, специализировавшихся в области радиотехники, является залогом того, что в ближайшие годы мы увидим небывалый расцвет дела, начатого великим русским ученым и патриотом А. С. Поповым.

Инженер А. Морозов.

Торжественное заседание в Большом театре

Общественность столицы широко отмечает 50-летие со дня изобретения радио А. С. Поповым. Сегодня вечером в Большом театре состоится торжественное заседание, посвященное юбилею великого изобретения русского ученого. После вступительного слова председателя юбилейного комитета академика Б. А. Введенского будут заслушаны доклады: «Русский ученый А. С. Попов—изобретатель радио» — члена-корреспондента Академии наук СССР инженера вице-адмирала А. И. Берга и «Развитие радио за пятьдесят лет» — академика Б. А. Введенского.

В фойе Большого театра откроется передвижная юбилейная радиовыставка.

Выставка советской радиотехники

ГОРЬКИЙ, 6. (ТАСС). В здании бывшей нижегородской радиолаборатории, ныне Горьковского электротехнического техникума, организована выставка, посвященная 50-летию изобретения радио выдающимся русским физиком А. С. Поповым.

Выставка размещена в трех обширных залах. В первом из них экспонируются фотодокументы, отражающие роль нижегородской лаборатории в развитии советской радиотехники. Здесь же представлены приемники, начиная от детекторных и кончая высококачественной радиоаппаратурой, произведенной на советских предприятиях. В числе их телевизорные приемники, аппараты для звукозаписей, а также образцы радиодамп, впервые изготовленных нижегородской радиолабораторией.

Во втором и третьем залах размещены разнообразные измерительные приборы и радиоаппаратура, выпущенная за годы Отечественной войны одним из предприятий Горького для Красной Армии. Представлена также описательная литература об основных работах А. С. Попова.

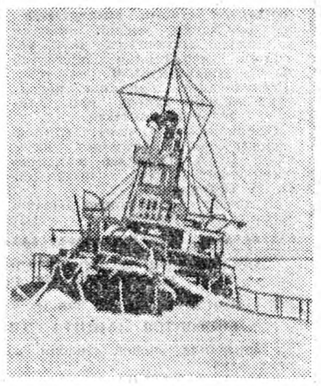

Броненосец «Генерал-адмирал Апраксин» на камнях у острова Гогланд (1900 год). Радиосвязь с потерпевшим аварию кораблем немало способствовала его спасению.

Артиллеристы самоходных орудий гвардии подполковника В. Шоничева, первыми вступившие на австрийскую землю, проходят по улицам одного из населенных пунктов Австрии. Фото Е. ХАЛДЕЯ (ТАСС).

Освобождение 1283 заключенных в Румынии

БУХАРЕСТ, 6. (ТАСС). В опубликованном сообщении румынского министерства внутренних дел указывается, что в результате работы комиссии по пересмотру дел 2770 лиц, арестованных по приказам бывших министров внутренних дел Альдя, Пенеску и Радеску, освобождено 1.283 заключенных, не имевших никакой связи с легионерским движением и не принимавших активного участия в легионерских преступлениях. Из этого числа 572 — рабочих, 381 — крестьянин, 276 — интеллигентов, 54 — торговца. В сообщении указывается, что, несмотря на то, что после 6 марта аресты проводятся со всей об'ективностью, образована комиссия, которая освободит лиц, «поведение которых в заключении доказывает их безопасность для общественного порядка».

Прием у президента Чехословацкой республики Бенеша

КОШИЦЕ, 7. (ТАСС). Президент Чехословацкой республики Э. Бенеш устроил на-днях в своей временной резиденции в г. Кошице прием, на котором присутствовали члены правительства, дипломатический состав советского посольства во главе с послом т. Зориным, члены Словацкого национального совета, редакторы газет, представители чехословацкой армии, Красной Армии, общественности гор. Кошице и др. Приём прошёл в дружеской атмосфере.

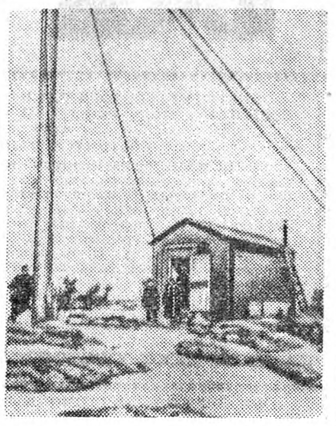

Первая в мире радиостанция, построенная А. С. Поповым в 1900 году на острове Гогланд в Финском заливе. Около станции — матросы, бывшие первыми нашими радистами. (Снимок сделан в 1900 году).

Доклад польского министра промышленности Минца на пленуме Крайовой Рады Народовой

ВАРШАВА, 7. (ТАСС). В своём докладе на пленуме Крайовой Рады Народовой председатель экономического комитета совета министров, министр промышленности Минц сказал, что в настоящее время большинство промышленных предприятий в Польше пущено в ход, а отсутствие сырья восполнено за счёт мобилизации внутренних ресурсов и за счёт импорта из Советского Союза.

В результате этого количество рабочих, занятых в крупной государственной промышленности, на первое мая превысило 370 тыс. человек, что составляет около 60 процентов к числу работавших на этих предприятиях в довоенное время. 1 февраля в Лодзи было занято на работе 1.880 рабочих, а теперь свыше 12 тысяч человек. Число работающих растет изо дня в день.

Благодаря инициативе населения городов и в первую очередь рабочих бригад устранена катастрофическая угроза голода. Сделаны крупные шаги на пути развития торговли.

Наиболее узким местом в хозяйстве был транспорт. Однако и здесь имеется определенный сдвиг. В феврале количество товарных поездов, обслуживающих нужды народного хозяйства Польши, составляло 2.543, а в апреле—свыше 20.500. Большое количество ремесленных и торговых предприятий, отнятых немцами, возвращено частным владельцам.

В результате валютной реформы в стране введена единая контролируемая валюта — злотый — польского национального банка. Во всей стране установлены единые ставки заработной платы. Для большинства товаров установлен единый уровень цен, выравниваются цены вольного рынка.

«Если сравнить темпы восстановления хозяйственной жизни страны у нас и в других освобождённых странах, например, во Франции, Бельгии, Голландии, Италии, Греции, — говорит Минц, — то следует отметить, что мы восстанавливаем своё хозяйство, залечивая нанесённые оккупантами раны, быстрей и с меньшими жертвами, чем другие страны. В этом, прежде всего, сказалось доверие и поддержка польского народа, которую он оказывает своему Временному правительству».

Докладчик отметил, что крестьянство, получив землю, с энтузиазмом выполняет свой долг перед государством. Большую помощь оказали крестьянству в проведении весеннего сева машинно-прокатные станции.

Требования отречения бельгийского короля Леопольда

ЛОНДОН, 6. (ТАСС). Как сообщает брюссельский корреспондент агентства Рейтер, 4 мая исполнительный комитет бельгийской социалистической партии опубликовал коммюнике, в котором выдвинул требование отречения короля Леопольда. В коммюнике говорится: «Исполнительный комитет социалистической партии решил, что интересы страны, её морального единства и прочности существующего политического режима требуют от социалистической партии противиться автоматической передаче власти и поддерживать все мероприятия, направленные к тому, чтобы добиться от короля решения отречься от престола».

ОТОВСЮДУ

★ **МОРСКОЕ** министерство США об'явило, что подводная лодка «Суордфиш» не вернулась на свою базу в указанный срок и считается погибшей. «Суордфиш» — 43-я подводная лодка и 297-й корабль, потерянные Соединенными Штатами в эту войну.

★ **ПО РЕШЕНИЮ** совета министров Венгрии, убитый немецко-венгерскими фашистами видный антифашистский венгерский деятель Байчи-Жилинский об'явлен национальным героем. Правительство наметило ряд мероприятий по увековечению его памяти.

★ **ПРАВИТЕЛЬСТВЕННАЯ** комиссия об'явила, что судоверфи США построили в апреле 103 судна общим водоизмещением в 1.004.073 тонны.

Заседание консультативного совета по вопросам Италии

РИМ, 7. (ТАСС). Агентство АНСА передаёт, что 4 мая в Риме собрался под председательством посла США Керка консультативный совет по вопросам Италии. На заседании присутствовали: генерал Кисленко — от СССР, Ноэль Чарлз — от Англии, Кув де Мюрвиль — от Франции, Смодлака — от Югославии, Георгий Эксиндарис — от Греции. Контр-адмирал Эллери Стоун, верховный комиссар союзной комиссии, доложил о последних политических событиях в освобождённой Италии.

Арест итальянскими партизанами сына Муссолини

ПАРИЖ, 7. (ТАСС). Как передаёт римский корреспондент агентства Франс Пресс, итальянские партизаны арестовали на швейцарской границе сына Муссолини Витторио Муссолини, а также министра финансов неофашистского правительства.

Концерт английской и советской музыки

Всесоюзное Общество Культурной Связи с заграницей (ВОКС) и Московская Государственная Филармония организовали вчера, 6 мая, в зале им. Чайковского концерт английской и советской музыки. В программу были включены произведения современных английских композиторов Эдуарда Эльгар, Ральфа Воан Уильямса, Артура Блисс. Из советских композиторов в концерте были представлены Д. Кабалевский, Д. Шостакович, С. Прокофьев и А. Хачатурян. Играл государственный симфонический оркестр СССР под управлением дирижера Н. Аносова.

Народные артисты СССР лауреаты Сталинской премии И. Козловский и М. Рейзен исполнили несколько английских народных песен в переводе Маршака, Болотина и Сикорской.

В заключение концерта оркестр и русская республиканская хоровая капелла с большим под'ёмом исполнили «Поэму о Сталине» А. Хачатуряна.

На концерте присутствовали Председатель Британского Комитета «Фонда Помощи России» г-жа Клементина Черчилль, секретарь Комитета г-жа М. Джонсон, прибывший накануне в Москву Настоятель Кентерберийского Собора д-р Хьюлетт Джонсон, И. М. Майский, М. М. Литвинов, П. С. Жемчужина-Молотова, Председатель Исполкома Союза Обществ Красного Креста и Красного Полумесяца СССР д-р С. А. Колесников, Председатель ВОКС В. С. Кеменов, члены дипломатического корпуса, работники искусств, науки, литературы, представители советской и иностранной печати.

Перед началом концерта симфонический оркестр исполнил государственные гимны Великобритании и Советского Союза. Зал был украшен английскими и советскими государственными флагами. Публика тепло встретила гостей.

Концерт прошёл с большим успехом. (ТАСС).

Радио в русской армии и флоте

По материалам Военно-исторического архива

ПЕРВЫЙ в мире радиоприемник, сконструированный выдающимся русским физиком и электротехником А. С. Поповым, первая в мире передача радиограммы, осуществленная изобретателем, вызвали большой интерес у передовых русских офицеров. Об этом говорит такой, например, случай. Полковник Кованько, занимавшийся проблемами воздухоплавания, очень заинтересовался работами А. С. Попова над беспроволочным телеграфом. Полковнику особенно хотелось выяснить, возможно ли осуществить связь аэростата с землей при помощи аппарата Попова. В одно из летних воскресений 1899 года ассистент изобретателя П. Н. Рыбкин с радиопередатчиком поднялся на аэростате с поля воздухоплавательного парка. На земле у телефонного приемника остался А. С. Попов с другим своим помощником — капитаном Троицким. Рыбкин включил передатчик и стал выстукивать азбукой Морзе свои впечатления от полета. С земли ему сигнализировали о хорошем приеме. Таким путем была подтверждена возможность использования изобретенного радиотелеграфа и в воздухоплавании.

В конце XIX века радиотелеграфное дело переносится уже на практическую почву. Станции приема и передачи сигналов на расстоянии, изобретенные А. С. Поповым, находят применение в русском военно-морском флоте. 28 военных кораблей, снабженных «станциями профессора Попова», бороздят моря и океаны. В декабре 1899 года у острова Гогланд сел на камни броненосец «Генерал-адмирал Апраксин». Он не имел с берегом никакой связи. Вот тут-то и пригодилось изобретение Попова. Радиостанции, установленные на острове Гогланд и на берегу, позволили поддерживать ежедневную связь морского командования с кораблем. Это была первая в мире радиолиния протяжением в 43 километра. Несомненные успехи радиосвязи заставили к этому времени и военное министерство «признать» значение радио...

Интересно, что центром дальнейшего развития радио в России становится военная электротехническая школа, где А. С. Попов несколько лет работал преподавателем минного офицерского класса. Работы этой школы по изучению и усовершенствованию радиоаппаратуры, а также подготовка школой радиоспециалистов для русской армии сыграли большую прогрессивную роль.

Нужно не забывать, что радио в то время делало лишь первые шаги. Чтобы усовершенствовать радиопередатчики и радиоприемники, чтобы добиться радиопередач на всё большее расстояние, требовались многочисленные длительные испытания. Ими и занялась прежде всего электротехническая школа. Летом 1903 года были проведены опыты по применению радиотелеграфа во флоте. Эти интересные работы осуществлялись под руководством ассистента А. С. Попова — П. Н. Рыбкина. Одна станция была устроена в Транзунде на острове Туполон-Сари, а другая — на крейсере «Посадник». Во время опытов депеши успешно передавались и принимались с открытого моря на расстояние до 110—120 километров. Было проверено влияние на прием и передачу радиодепеш различных препятствий — скал, лесов и т. д. При этих опытах открыто новое до тех пор не известное явление — возможность перехватывания переговоров между двумя станциями другими приемными станциями.

Военная электротехническая школа изучала применение радиотелеграфа и на суше. В начале 1903 года эти опыты были расширены. Передаточную станцию установили в Петербурге, а приемную — сначала в Гатчине, а затем в Нарве, уже на расстоянии 130 километров. Эта станция приняла несколько телеграмм, переданных из Петербурга. Опыт передачи радиотелеграмм между Петербургом и Нарвой производился под наблюдением А. С. Попова.

Работы военной электротехнической школы по использованию радио как средства связи стали известны в отдельных военных округах. Значение радио признавалось всё больше. От некоторых воинских частей в 1904 году в школу начали поступать заявки на радиоаппаратуру и квалифицированных радиотехников, которые сумели бы на месте наладить радиотелеграфное дело. Так, 27 января 1904 года командир 42-го пехотного Якутского полка в своем рапорте на имя начальника школы писал: «...В виду того, что вверенный мне полк разбросан в своем квартировании, я желал бы облегчить сношение со своими отдаленными частями, хотел бы завести в полку теперь же этот телеграф...».

Отдельные военные округа и войсковые части все чаще начинают направлять своих представителей в электротехническую школу для обучения.

Военная электротехническая школа, работая над усовершенствованием беспроволочного телеграфа, заказывала необходимую аппаратуру на заводе Российского общества беспроволочного телеграфа, а некоторые детали вынуждена была приобретать за границей. Дело в том, что промышленность царской России, вырабатывавшая аппаратуру и другие необходимые части для оборудования электростанций, находилась в зачаточном состоянии.

Только в 1910—1911 гг., по настойчивым требованиям военной электротехнической школы и главного инженерного управления, была сконструирована система аппаратов приема и передачи радиограмм, которая затем получила в России широкое применение во время войны 1914—17 годов.

В связи с применением радио в армии возникла потребность расширить радиосеть и увеличить мощность радиостанций, которые могли бы вести передачи на дальние расстояния. В сентябре 1913 года начальник военной электротехнической школы обратился к Царскосельской городской управе с просьбой предоставить для школы площадь под радиостанцию. Эта просьба была удовлетворена, под радиостанцию отвели участок в Царском Селе, около Софийского плаца. Так в России, в Царском Селе, была создана первая мощная радиостанция, если не считать Лопухинскую радиостанцию, которая занималась главным образом испытанием приборов. Вслед за этим устанавливается мощная радиостанция и в Москве.

В 1914 году с началом первой мировой войны царскосельская и московская радиостанции переходят в военное ведомство. Помимо пробной наблюдательной и испытательной работы, эти радиостанции занимались обменом правительственных сообщений с Англией, Францией и Италией, приемом корреспонденции.

К концу 1914 года в воинских частях на фронте насчитывалось 26 мощных радиостанций. В середине 1915 года организуются радиостанции на аэропланах для корректировки стрельбы тяжелой артиллерии. Война способствовала развитию сети радиостанций в России. К концу 1917 года в армиях работало уже 278 радиостанций. В первую мировую войну радио сыграло большую роль в русской армии и военно-морском флоте. Радио использовалось как средство связи между войсковыми частями и командованием. Наряду с этим на радио возлагались и боевые задачи — в части корректирования стрельбы артиллерии, наблюдения за передачами, а также слежки и перехватывания радиограмм противника.

Ф. Лимонов,
Е. Воронин.

Литература по истории радиотехники

В связи с 50-летием со дня изобретения радио значительно возрос спрос на литературу о выдающемся русском физике — изобретателе беспроволочной связи А. С. Попове. В библиографической картотеке Государственной политехнической библиотеки собрано свыше 300 карточек по истории радиотехники, радиотелеграфии, радиотелефонии и телевидения. Пользуясь картотекой, можно найти и прочесть любую изданную книгу, любую вырезку из газеты о жизни и деятельности А. С. Попова, о выставках радио, о научных учреждениях, занимающихся вопросами радиотехники, о конференциях по вопросам беспрозолочной связи, о применении коротких волн и токов высокой частоты во всех областях техники.

Картотекой постоянно пользуются научно-исследовательские институты столицы, диссертанты, аспиранты, студенты, изобретатели, литераторы, работающие в области истории науки и техники.

Из писем в редакцию

Который час?

Вагон идет по графику.

Вагоновожатая Киреева уверенно ведет трамвайный поезд линии «А» (моторный вагон № 950). Киреева точно соблюдает график движения. Трамвай в определенное время появляется в намеченном месте. Ничто не нарушает слаженности движения поезда и часовых стрелок на циферблатах трамвайных электрических часов. Хорошо и приятно так работать.

На очередной остановке у Яузских ворот Киреева по привычке взглянула на часы и... сердце ее тревожно вздрогнуло.

Время не совпадало с графиком движения. Стрелки показывали 9 часов 50 минут. Поезд значительно опаздывал.

— Надо наверстывать! — решила Киреева, и вагон без замедления отправился дальше.

Как раз в этот момент с механизмом часов у Сретенских ворот произошло что-то необ'яснимое. Вопреки законам механики минутная стрелка этих часов пошла в обратном направлении. И пока поезд прошел десятиминутный пролет от Яузских до Сретенских ворот, стрелка этого механизма возвратилась ровно на десять минут. Часы показывали 9 час. 40 минут.

Киреева не верила глазам своим. Теперь уже вместо опоздания образовалась значительная экономия времени.

Как быть? Каким часам верить?

Положение еще больше усложнилось, когда от Сретенских ворот до Трубной площади поезд прошёл в течение трех минут. А часы на площади работали с тройной интенсивностью: они успели уже отсчитать десять минут.

Когда же поезд подошел к Петровским воротам, здесь на циферблате не было никакой разницы со временем на предыдущей остановке. Стрелки часов замерли на одном месте.

Чтобы не волноваться понапрасну, Киреева решила больше не смотреть на часы. Она работала «вне времени» и в срок привела поезд к конечной остановке... если верить часам, которыми пользуется диспетчер.

Руководители Управления московского трамвая придают большое значение организации движения трамвая по графику. В разрешении этого сложного вопроса достигнуты уже немалые успехи. Однако трамвайные электрические часы работают далеко не всегда четко. В таких условиях вагоновожатым трудно выполнять график движения. Зачастую они, глядя на часы, задают недоуменный вопрос:

— Который же час?

Этот вопрос следует адресовать тов. Капралову, руководителю службы связи Управления московского трамвая.

П. ГРИГОРЬЕВ,
М. ЛЕВИНСОН.

„Ну, что с ними поделаешь!..“

Плохо обслуживают клиентов работники ремонтной мастерской в доме № 18 у Покровских ворот. На-днях я обратился в эту мастерскую с просьбой отутюжить костюм. Приемщица Никитина осмотрела его и сказала:

— Принять можно. Уплатите 36 рублей.

— Почему так дорого?

— Костюм сильно помят, поэтому и берем в тройном размере, — пояснила приемщица.

Я попросил прейскурант. Ответили, что прейскуранта в мастерской нет. Тогда я потребовал книгу жалоб. Мне ее не дали. При этом приемщица заявила:

— Теперь я принципиально не приму вашего заказа.

Никакие дальнейшие просьбы не могли изменить решения приемщицы.

После долгих хлопот и специальных указаний руководителей комбината бытового обслуживания Красногвардейского района мне все же удалось сдать свой заказ. Тогда перед работниками мастерской возник сложный вопрос:

— Сколько взять за работу?

Спорили долго и безрезультатно. Наконец один из сотрудников внимательно посмотрел на потолок, потом сказал:

— Насколько мне помнится, за утюжку костюма мы, кажется, брали по 10 рублей 70 копеек.

Так и решили.

Я подробно рассказал всю эту историю заведующему мастерской т. Жило. Но это его нисколько не удивило. Он беспомощно развел руками и, улыбаясь, ответил:

— Ну, что с ними поделаешь!...

К. КОНСТАНТИНОВ.

Сигналы приняты

В «Вечерней Москве» 16 апреля было опубликовано письмо читателя А. Шустрова с бездействующих часах в цехах Сокольнического вагоноремонтного завода. Дирекция приняла по письму срочные меры. Электрические часы исправлены и работают нормально во всех цехах и на территории предприятия.

★

В одном из писем читателей указывалось на нарушение прейскурантных цен работниками парикмахерской № 1 Коминтерновского района. Управление предприятий коммунального обслуживания сообщает, что мастер Козырев за превышение прейскурантных цен привлекается к судебной ответственности. Директору Медведевой не обеспечившей должного контроля за работой мастеров, поставлено на вид.

★

Дирекцией «Мосхлебторга» приняты меры по письму читателя А. Братцева о неправильном отпуске хлебных изделий покупателям в булочной № 759. Заместитель директора булочной Иванова за нарушение правил торговли снята с работы. На директора Крылову наложено административное взыскание.

★

Подтвердились сообщенные в письме в редакцию факты об антисанитарном состоянии двора дома № 7/2 по М. Бронной улице. Госсанинспекция Советского района сообщает, что двор приведен в порядок.

★

Читатель В. Миронов писал в редакцию о нарушении правил торговли в булочной № 205. Факты подтвердились. На директора булочной Щелкову наложено административное взыскание. Продавщица Рабина за грубое обращение с покупателями снята с работы.

★

О неисправности водопроводной и канализационной системы в доме № 13 по Б. Афанасьевскому переулку сообщил в редакцию читатель Е. Свиреденко. Исполкомом Киевского райсовета приняты меры. Водопровод и канализация в доме исправлены.

В Пролетарском районе Москвы, близ автозавода имени Сталина, разбит новый сквер. НА СНИМКЕ: установка ограды вокруг сквера.

Фото В. ЗУНИНА (ТАСС).

Цветы на заводе

Много цехов на громадной территории станкостроительного завода им. Орджоникидзе. Каждый из них по-своему интересен, о каждом можно немало рассказать. Но этот цех особый. В нем не слышно гула моторов, шума станков, не видно сверкающих на солнце металлических стружек.

Низкое продолговатое помещение со стеклянной крышей и такими же стенами — так выглядит оранжерея, этот особый цех.

На стеллажах вдоль стен расставлены ящики. Из них выглядывают маленькие листочки будущих красивых веток львиного зева, душистого белого табака, гвоздики и других цветов.

На большом столе расставлены банки с высокими зелеными шапками листьев. Это — гортензии. На-днях цветы будут высажены на клумбы, вокруг заводского фонтана.

Цех озеленения — так принято называть здесь заводскую оранжерею. Около 10 лет существует она на этом крупном предприятии. Прежде здесь выращивалось до 100.000 штук самых разнообразных цветов. Летом они пестрели вокруг заводских асфальтовых дорожек, у детских садов и яслей, на окнах красных уголков и рабочих общежитий.

В прошлом году вновь начали восстанавливать хозяйство оранжереи.

Ныне оранжерея даст значительно больше зелени, чем в минувшем году. Для благоустройства заводской территории потребуется множество цветов.

Не только цветочными культурами славится цех озеленения. В прошлом году здесь было выращено для огородников большое количество овощной рассады. Не меньше готовится ее и сейчас.

Открылся зоологический музей

В суровые дни осени 1941 года во время одного из вражеских налётов бомбой была повреждена часть здания Московского университета. Пострадало и то помещение, где находился университетский зоологический музей. Фашистские пираты пытались уничтожить это культурное учреждение Москвы. Сейчас здание музея уже полностью восстановлено и капитально отремонтировано. На-днях музей открылся для посетителей.

Зоологический музей один из интереснейших музеев Москвы. Таких музеев в СССР всего два: один — в Москве, другой — в Ленинграде. В Московском музее богато представлена не только фауна СССР, но и экзотические редкостные животные.

В отделе птиц особый интерес представляют так называемые «птичьи базары» — гнездовья кайл, топориков и чаек. Демонстрируются также кавказские, среднеазиатские и дальневосточные фазаны, яркие гималайские моналы и т. д. Посетитель увидит здесь птиц в зимней и летней окраске.

В отделе млекопитающих представлено несколько чучел лосей, начиная с новорожденного теленка и до взрослого огромного быка, по которым легко проследить возрастные изменения животных.

Большой интерес представляют чучела вымерших животных — американских бизонов, зубров, морских бобров с Командорских островов. Достопримечательность музея — чучело яка, убитого знаменитым русским путешественником Пржевальским.

В нижнем зале выставлены скелеты мамонта, морской коровы и череп голубого полосатика — кита.

В музее собрана коллекция морских беспозвоночных животных — гигантские раковины моллюсков, японские крабы, спруты и другие.

Богато представлен отдел рыб и пресмыкающихся. Здесь привлекают внимание чучела пилы-рыбы, крокодила и морской черепахи.

В отделе сравнительной анатомии животных примечательны витрины, посвященные эволюции организмов.

Создатель памятника Минину и Пожарскому

К 110-летию со дня смерти Ивана Петровича Мартоса

«ВО ВРЕМЯ торжественного обряда открытия памятника стечение жителей было неимоверное: все лавки, крыши Гостиного двора, лавки, устроенные нарочно для дворянства около Кремлевской стены, и самые башни Кремля были усыпаны народом, жаждущим насладиться сим новым и необыкновенным зрелищем...

Все войска, при звуке огромной музыки, проходили скорым маршем, сперва пехота, а потом кавалерия...»

Так описывали московские газеты торжество открытия памятника Минину и Пожарскому в Москве в 1818 году. Событие вылилось в настоящий всенародный праздник. Ни одно произведение русского искусства не вызывало такого широкого общественного отклика, никогда еще не находило оно такого всестороннего освещения в прессе. Перевозка памятника из Петербурга в Москву превратилась буквально в триумфальное шествие. Огромный успех памятника об'яснялся, конечно, в первую очередь, самой темой его, ставшей особенно актуальной после Отечественной войны. Но, безусловно, в этом повинен был и сам Мартос — автор проекта, сумевший с необыкновенной полнотой и убедительностью воплотить те идеалы, которые воодушевляли тогда передовых людей России.

И. П. Мартос — наиболее яркий и последовательный представитель так называемого классицизма в русском искусстве. Украинец по происхождению, уроженец Полтавщины, потомок древнего казацкого рода, он стал ведущей фигурой среди русских скульпторов конца XVIII и начала XIX веков. В его творчестве, точно в фокусе, отражаются все этапы развития русского классицизма — от самого начала до конца существования стиля, особенно ярко выразившегося в архитектуре: в классическом Казанском соборе — Воронихина, в Адмиралтействе — Захарова, в Бирже — Тома де Томона и др.

Творчество Мартоса неразрывно связано с архитектурой. Монументальные, строгие, благородно сдержанные скульптуры его всегда тесно сочетались с окружающей их архитектурой. Не будет преувеличением сказать, что Мартос, как никто другой из русских скульпторов того времени, чувствовал и понимал архитектуру. Его памятник Ришелье в Одессе, скульптурный фриз на восточном крыле колоннады Казанского собора в Ленинграде, барельеф на чугунной лестнице в Академии художеств — непревзойденные образцы синтеза скульптуры и архитектуры.

И. П. Мартос много работал в области мемориальной надгробной скульптуры, дал образцы великолепных по форме и архитектонике и полных внутреннего сдержанно-взволнованного чувства памятников.

Но наиболее ярко проявил себя художник в монументальной скульптуре. В памятнике Минину и Пожарскому Мартос достиг той героической и суровой величавости, какой полны были деяния этих героев русского народа.

Минин и Пожарский — это вершина творчества Мартоса. К сожалению, неосуществленным остался проект памятника Дмитрию Донскому.

В период своего расцвета, на рубеже XIX века, искусство Мартоса было подлинно живым словом, в котором отозвались все лучшие чаяния того времени, все новые идеи о человеке, народе и отечестве.

В. Некрасов.

Ранней весной на острове Диксон.
Фото А. ГОНЧАРОВА (ТАСС).

Концерт на французском языке

ЛЕНИНГРАД, 6. (По телефону. Наш корр.). Группа военнопленных воинов французской армии, освобожденных из концлагерей Германии нашими войсками, находится на излечении в одном из госпиталей Ленинграда.

Командование госпиталя обратилось к артистам Ленинградской филармонии с просьбой организовать для французов концерт на родном языке.

Такой концерт на-днях состоялся. В госпиталь приехал инструментальный квартет Ленинградской филармонии, который аккомпанировал солистам и исполнял произведения русских и французских композиторов. Артистка филармонии Юдина исполнила на французском языке романсы Чайковского. Арии из опер «Кармен» Бизе и «Пиковая дама» Чайковского спела заслуженная артистка республики Вербицкая. Вела концерт на французском языке лауреат всесоюзного конкурса чтецов Тамара Давыдова.

По окончании концерта выступил воин французской армии Дюбуа, который благодарил артистов.

Сто тысяч посетителей

В первомайские дни зоопарк открыл свои двери для посетителей. В связи с теплой погодой почти все тропические и субтропические животные переведены в летние помещения и загоны. Хищные звери проводят сейчас дни в летних вольерах. Слон «Шанго» находится на слоновой горке. В свои загоны переселены зебры и антилопы. Белые и черные лебеди плавают на большом пруду. 1 и 2 мая в зоопарке побывало около 100.000 посетителей.

Три мяча в воротах „Динамо“

ПЕРВЫЙ МАТЧ МАСТЕРОВ В МОСКВЕ

Вчера на стадионе «Динамо» в Химках впервые в сезоне встретились в Москве футбольные команды мастеров. Команда «Динамо», вернувшаяся из Гагр, провела товарищескую встречу с прошлогодним чемпионом столицы — «Торпедо».

Осенью прошлого года торпедовцы выиграли матч у «Динамо» со счетом 3:0. Вчера этот результат повторился.

В составах команд можно было видеть Акимова, Мошкаркина, Морозова, Н. Ильина, Пономарева, Жарковых — у «Торпедо»; Хомича, Радикорского, Блинкова, Карцева, Бескова, Трофимова, Соловьевых — у «Динамо». Отсутствовали в нападении «Торпедо» Яковлев, в нападении «Динамо» Н. Дементьев. Следует отметить, что новый центр защиты «Динамо» молодой Петров неплохо провел матч.

У торпедовцев сильно играло нападение. Братарю Хомичу все чаще и чаще приходится выручать команду. Наконец, после комбинации Г. Жаркова с Панфиловым мяч влетает в ворота «Динамо». Это произошло на 26-й минуте. Через 8 минут защитник «Динамо» Никульцев забивает мяч в... собственные ворота. Так со счетом 2:0 в пользу «Торпедо» заканчивается первая половина матча.

Как и следовало ожидать, первые минуты второго тайма «Динамо» провело в серии ожесточенных атак. Однако защита «Торпедо» и вратарь Акимов, сумевший парировать три очень тяжелых мяча от Савдунина, Блинкова и Соловьева, защитили свои ворота. В середине второго тайма красивый удар Пономарева привел к третьему мячу в сетку «Динамо».

Итог матча—3:0 в пользу «Торпедо».

ОТ МОСКОВСКОГО ГОРОДСКОГО ОТДЕЛА ТОРГОВЛИ

К СВЕДЕНИЮ ГРАЖДАН ГОР. МОСКВЫ

С 7 мая в домоуправлениях выдаются специальные талоны на приобретение керосина.

Продажа керосина населению по талонам, выданным в мае, будет производиться с 10 мая во всех нефтелавках.

Срок действия талонов, выданных в мае, установлен до 31 мая 1945 г. включительно.

Заведующий городским отделом торговли
Филиппов.

Ответственный редактор
В. С. ВАСИЛЕНКО.

СЕГОДНЯ и ЕЖЕДНЕВНО СМОТРИТЕ НОВЫЕ ФРОНТОВЫЕ КИНОВЫПУСКИ на экранах кинотеатров:

МЕТРОПОЛЬ, МОСКВА, ХРОНИКА

„КЕНИГСБЕРГ“

Режиссер — **Ф. КИСЕЛЕВ.**
Снимали 16 операторов 3-го Белорусского фронта.

МЕТРОПОЛЬ, МОСКВА, ПЕРВЫЙ, НОВОСТИ ДНЯ

„В ПОМЕРАНИИ“

Режиссер — лауреат Сталинской премии **В. БЕЛЯЕВ.**
Снимали 25 операторов 2-го и 1-го Белорусских фронтов.

Производство Центральной ордена Красного Знамени студии документальных фильмов (1945 г.).

Театры, концерты и кино

БОЛЬШОЙ ТЕАТР. 8/V ЖИЗЕЛЬ. 9/V КНЯЗЬ ИГОРЬ.

ФИЛИАЛ ГАБТ'а. 8/V ДЕМОН. 9/V РИГОЛЕТТО.

МОСК. ГОС. МУЗЫКАЛЬНЫЙ ТЕАТР им. К. С. СТАНИСЛАВСКОГО и Вл. И. НЕМИРОВИЧА-ДАНЧЕНКО (Пушкинская ул., 17, тел. К 1-42-50). 8/V ТРАВИАТА. 9/V 1. МОЦАРТ И САЛЬЕРИ. 2. ШЕХЕРЕЗАДА.

МОСК. ГОС. КАМЕРНЫЙ ТЕАТР (Тверской бульвар, 23). 8/V РАСКИНУЛОСЬ МОРЕ ШИРОКО. 9/V АДРИЕННА ЛЕКУВРЕР.

МОСК ТЕАТР им. ЛЕНИНСКОГО КОМСОМОЛА (ул. Чехова, 6). 9/V ВАССА ЖЕЛЕЗНОВА.

МОСК. ТЕАТР ДРАМЫ (ул. Герцена, 19). 8/V СЫНОВЬЯ ТРЕХ РЕК. 9/V СОБАКА НА СЕНЕ.

ГОС. ДРАМ. ТЕАТР им. МОССОВЕТА (Каретный ряд, 3. тел. К 4-39-34). 9/V ОТЕЛЛО.

ФИЛИАЛ ДРАМ. Т-РА им. МОССОВЕТА (Спартаковская, 26). 9/V НЕ ВСЕ КОТУ МАСЛЕНИЦА.

МОСК. ГОС. ЕВРЕЙСКИЙ ТЕАТР (Малая Бронная). 8/V СУЛАМИФЬ. 9/V ЦЕЙ КУНИ-ЛЕМЛ.

ГОС. ОПЕРНО-ДРАМ. СТУДИЯ им. К. С. СТАНИСЛАВСКОГО в помещении театра им. Ленина (Красная Пресня, В. Трехгорный пер., 4, Тел. Д 2-19-63, Трамваи: 16, 22, 28). 8/V МАДАМ БЕТТЕРФЛЕЙ («Чио-Чио-Сан») 9/V ТРИ СЕСТРЫ.

ТЕАТР им. М. Н. ЕРМОЛОВОЙ (Сретенка, Пушкарев пер., 21. Тел. К 3-39-61). 8/V КАК ВАМ ЭТО ПОНРАВИТСЯ. 9/V БЕШЕНЫЕ ДЕНЬГИ.

МОСК. ГОС. ТЕАТР МИНИАТЮР (ул. Горького, 5). 9 и 10/V премьера ЧУЖОЕ ДЕЛО. Нач. в 8 ч. в.

Ленинградский гос. театр комедии в пом. ЦДКЖ (Комсомольская пл., 1/131, тел. Е 2-88-56). 8/V ТОТ, КОГО ИСКАЛИ. 9/V ЛЕВ ГУРЫЧ СИНИЧКИН (закрытый сп. для работников метрополитена к X-летию советского метрополитена).

ЦЕНТР. ТЕАТР ТРАНСПОРТА (ул. Казакова, 8). 10/V ЗНАТНАЯ ФАМИЛИЯ.

МОСК. ГОС. ЦЫГАНСКИЙ т-р «РОМЭН» (Б. Гнездниковский пер., 10). 8/V НЕВЕСТА ИЗ ТАБОРА. 9 и 10/V ЦЫГАНОЧКА.

ГОС. ЦЕНТР. ТЕАТР КУКОЛ под худож. руков. засл. арт. РСФСР **С. В. ОБРАЗЦОВА** (ул. Горького, 32-а). Спектакли для взрослых. 8/V ВОЛШЕБНАЯ ЛАМПА АЛЛАДИНА. 9/V КОРОЛЬ-ОЛЕНЬ. Нач. в 8 ч. 30 м. в.

МОСК. ГОС. КУКОЛЬНЫЙ ТЕАТР (ул. 25-го Октября, д. 17). 9/V 1. ТЕРЕМ-ТЕРЕМОК, 2. ДУДОЧКА. Нач. в 4 ч. дня.

МОСК. ГОС. ФИЛАРМОНИЯ КОНЦЕРТНЫЙ ЗАЛ им. П. И. ЧАЙКОВСКОГО

7/V Гос. ансамбль нар. танца СССР. Худож. руков. — лауреат Сталинской премии, нар. арт. РСФСР **Игорь МОИСЕЕВ.**

8/V **Гос. русский нар. хор им. Пятницкого.** Худож. руков.: лауреат Сталинской премии, нар. арт. СССР **В. Г. Захаров,** нар. арт. РСФСР **П. М. Казьмин.**

9/V Гос. симф. оркестр Комитета кинематографии при СНК СССР. Дирижер **Д. С. Блок.** Солисты: **Е. К. Катульская, Ю. Брюшков.** В программе: Сибелиус — 1-я симфония. Григ — концерт для ф.-п. с оркестром, «Сигурд Иорзальфар». Григ — романсы и песни.

Нач. в 8 ч. веч.

Всесоюзное Гастрольно-Концертное Об'единение в помещении **Центрального театра транспорта** (ул. Казакова, 8). 8 и 9/V **ГОС. ДЖАЗ-ОРКЕСТР РСФСР** под худож. руков. и при уч. засл. арт. РСФСР **Леонида УТЕСОВА.** Нач. в 8 ч. в.

Новый музыкальный фильм «ЧЕРЕВИЧКИ» — **Первый, Форум, Метрополь, Москва, Художественный, Родина, Колизей, Шторм, Таганский, Орион, Динамо, ЦПКиО им. Горького, кинотеатр «ЗИС».**

«ЧЕЛОВЕК № 217» — **Метрополь, Ленинградский ПКиО.**

«ОСВОБОЖДЕННАЯ ФРАНЦИЯ» — **Метрополь.**

Цветной художественный фильм «ИВАН НИКУЛИН — РУССКИЙ МАТРОС» — **Ударник, Центральный.**

«МАНГО-НЕЙ» — **Кинотеатр «Наука и знание».**

«ПОЕДИНОК» — **Диск, Заря.**

«КРЫМСКАЯ КОНФЕРЕНЦИЯ» — **Востоккино.**

Новый документальный фильм «В ПОМЕРАНИИ» — **Первый, Москва, Метрополь, Новости дня.**

Новый фронтовой киновыпуск «КЕНИГСБЕРГ» — **Метрополь, Москва, Хроника.**

«В 6 ЧАСОВ ВЕЧЕРА ПОСЛЕ ВОЙНЫ» — **Луч.**

«МАСКАРАД» — **Юный зритель.**

«ПОДРУГИ» — **Кинотеатр повторного фильма.**

«БОГАТАЯ НЕВЕСТА» — **им. III Интернационала.**

«МОЯ ЛЮБОВЬ» — **Молот.**

«ЧЕЛОВЕК С РУЖЬЕМ» — **Октябрь.**

«ТРИНАДЦАТЬ» — **Перекоп.**

«ПОДКИДЫШ» — **Таганский ПКиО.**

«ВРАТАРЬ» — **Экран жизни.**

«УРАГАН» — **Кадр.**

«МАШЕНЬКА» — **Арс.**

«НЕУЛОВИМЫЙ ЯН» — **Аврора.**

«ПОДНЯТАЯ ЦЕЛИНА» — **Авангард.**

«СЕРДЦА ЧЕТЫРЕХ» — **Мир.**

«ВОЛГА-ВОЛГА» — **Спартак.**

«ДЕВУШКА С КАМЧАТКИ» — **Экспресс.**

Московский ордена Ленина
ГОСЦИРК
ежедневно 2 представления нач. в 3 ч. и в 7 ч. 30 м.
Большая Разнообразная программа

С 8 МАЯ на экраны кинотеатров: **ПЕРВЫЙ, РОДИНА, КОЛИЗЕЙ.**
С 9 МАЯ на экраны кинотеатров: **УДАРНИК, МЕТРОПОЛЬ, МОСКВА, ХУДОЖЕСТВЕННЫЙ, ФОРУМ, ТАГАНСКИЙ, ОРИОН, ШТОРМ**

ВЫПУСКАЕТСЯ АМЕРИКАНСКИЙ ХУДОЖЕСТВЕННЫЙ ФИЛЬМ

„ЭДИСОН“

Сценарий — Табольта **ДЖЕННИНГСА** и Бредбери **ФУТА.**
Режиссер — **Кларенс БРАУН.**
Оператор — **Гарольд РОССОН.**
Музыкальное оформление — **Герберт СТАТГАРТ.**

Производство «Метро-Гольдвин-Майер».

ИНСТИТУТ ГЕОЛОГИЧЕСКИХ НАУК АКАДЕМИИ НАУК СССР ИЗВЕЩАЕТ, что в пятницу, 11 мая 1945 года, в 2 часа дня, в Большой аудитории института

СОСТОИТСЯ ЗАЩИТА ДИССЕРТАЦИЙ:

БОРНЕМАН-СТАРЫНКЕВИЧ И. Д. на соискание ученой степени доктора геолого-минералогических наук на тему: **«Изоморфные замещения в некоторых титано-силикатах и фосфатах».**

Официальные оппоненты: член-корреспондент Академии наук СССР **Лебедев П. И.,** доктор геолого-минералогических наук **Сауков А. А.,** доктор геолого-минералогических наук **Белов Н. В.**

ПОНОМАРЕВА А. И. на соискание ученой степени кандидата геолого-минералогических наук на тему: **«Химические анализы горных пород и минералов».**

Официальные оппоненты: академик **Белянкин Д. С.,** доктор геолого-минералогических наук **Гинзбург И. И.**

С диссертациями можно ознакомиться в библиотеке института (Старомонетный пер., 35). 1345

МОСКОВСКИЙ АВИАЦИОННЫЙ ТЕХНОЛОГИЧЕСКИЙ ИНСТИТУТ ИЗВЕЩАЕТ, что во вторник, 15 мая, 1945 года, в 16 часов, на заседании Ученого совета института (пл. Борьбы, дом 31/33, читальный зал)

СОСТОИТСЯ ПУБЛИЧНАЯ ЗАЩИТА ДИССЕРТАЦИЙ, представленных на соискание ученой степени кандидата технических наук:

1. Инженером **ШВЕД В. В.** на тему: **«Клепка методом взрыва».** Официальные оппоненты: доцент, кандидат техн. наук **Дегтярев И. Л.,** доцент **Макаров К. И.,** рецензент — главный технолог 1-го Гл. управления НКАП инж. **Рохлин Л. И.**

2. Ст. научным сотрудником **ЛЕКТОРСКИМ Д. Н.** на тему: **«Пропитка древесины».** Официальные оппоненты: профессор доктор **Лосев И. П.,** профессор доктор **Перелыгин Л. М.**

С диссертациями можно ознакомиться в библиотеке института.

Первый Московский ордена Ленина медицинский институт

об'являет о защите диссертаций,

имеющих быть в помещении аудитории факультетской терапевтической клиники 1-го Московского ордена Ленина мед. института (Б. Пироговская ул., д. 2/6):

14 мая 1945 г., в 3 ч. 30 мин. дня, на заседании Совета института

КЕРБИКОВЫМ О. В. на соискание ученой степени доктора медицинских наук на тему: **«Острые синдромы начальной шизофрении».**

Офиц. оппоненты: академик **Гуревич М. О.,** заслуженный деятель науки, проф. **Юдин Т. И.,** проф. **Эдельштейн А. О.**

21 мая 1945 г., в 3 ч. 30 мин. дня, на заседании Совета санитарно-гигиенического факультета:

1. **КРЕМНЕВОЙ С. Н.** на соискание ученой степени кандидата биологических наук на тему: **«Влияние окиси углерода на газообмен».** Офиц. оппоненты: проф. **Николаев М. П.** и проф. **Смирнова Л. Г.**

2. **ГОЛУБЛЕВОЙ М. Т.** на соискание ученой степени кандидата биологических наук на тему: **«Очистка циансодержащих сточных вод железным купоросом».** Офиц. оппоненты: проф. **Рейслер А. В.** и проф. **Винокуров П. Д.**

28 мая 1945 г., в 3 ч. 30 мин. дня, на заседании Совета института

МОГИЛЕВЧИК З. К. на соискание ученой степени доктора медицинских наук на тему: **«Состояние и пути санитарного оздоровления г. Могилева в процессе восстановления и социалистической реконструкции его».**

Офиц. оппоненты: акад. **Семашко Н. А.,** акад. **Сысин А. Н.** и проф. **Черкинский С. Н.**

С диссертациями можно ознакомиться в библиотеке института. 1341

Московскому учебному комбинату общественного питания Наркомторга СССР

требуются:

ПОМ. ДИРЕКТОРА по адм.-хоз. части, СЕКРЕТАРИ, БИБЛИОТЕЧНЫЕ РАБОТНИКИ, ЛАБОРАНТЫ, МАШИНИСТКИ, ЭЛЕКТРОМОНТЕР, СТОЛЯР, МЕХАНИК паросилового х-ва, СЛЕСАРЬ-ВОДОПРОВОДЧИК, УБОРЩИЦЫ.

Обращаться. Б. Саввинский пер., д. № 14, отдел кадров, телеф. Г 6-06-09. Трамваи: «А», 1, 47, 13.

ОТРАСЛЕВОЙ НАУЧНО-ИССЛЕДОВАТЕЛЬСКОЙ ЛАБОРАТОРИИ

требуются:

инженеры-технологи, химики, научные сотрудники, лаборанты, механики, электрики, слесари, нач. отдела снабжения, бухгалтера, счетоводы, завхоз, агенты по снабжению, секретарь-машинистка, кладовщик, рабочие.

Справки по телеф. К 7-20-20, доб. 1-59, 1-96, 17, 22. 1131

В понедельник, 14 мая с. г., в 6 час. веч., в **Институте истории Академии наук СССР** (Волхонка, 14, комн. 210)

СОСТОИТСЯ ЗАЩИТА ДИССЕРТАЦИИ

на соискание ученой степени кандидата исторических наук **С. Ш. ГРИНБЕРГОМ** на тему: **«Вступление Болгарии в первую мировую войну».**

Официальные оппоненты: доктор исторических наук, проф. **А. Ф. Миллер,** кандидат исторических наук **С. А. Никитин.**

С диссертацией можно ознакомиться в читальном зале института. 1370

Коллоидо-электрохимический институт Академии наук СССР ИЗВЕЩАЕТ, что 15 мая с. г., в 15 час., в помещении института (Б. Калужская, 31)

состоится защита диссертации

на соискание ученой степени кандидата химических наук научным сотрудником института **П. С. ПРОХОРОВЫМ** на тему: **«Исследование причины неслияния жидких капель при длительном контакте».**

Официальные оппоненты: член-корреспондент Академии наук СССР **П. А. Ребиндер** и доктор химических наук, профессор **И. В. Петрянов.**

С диссертацией можно ознакомиться в институте. 1371

В понедельник, 14 мая 1945 г., в 18 часов, на заседании об'единенного Совета факультетов **строительного и стровительно технологического Московского инженерно-строительного института им. В. В. Куйбышева** (Спартаковская, 2, аудитор. № 212)

СОСТОИТСЯ ПУБЛИЧНАЯ ЗАЩИТА ДИССЕРТАЦИЙ

на соискание ученой степени кандидата технических наук:

1. Инженером **КУРБАТОВЫМ Д. И.** на тему: **«Проектирование зерновых элеваторов».** Официальные оппоненты: доктор техн. наук, проф. **П. Я. Каменцев,** доктор техн. наук, проф. **Д. В. Шумский.**

2. Инженером **СУРИС С. М.** на тему: **«Три задачи расчета конструктивных строительных элементов по разрушающей нагрузке».** Официальные оппоненты: докт. техн. наук, проф. **П. Л. Пастернак,** докт. техн. наук, проф. **И. С. Подольский.**

С диссертациями можно ознакомиться в библиотеке института с 9 до 20 часов ежедневно, кроме выходных дней. 1330

Московский ордена Ленина энергетический институт им. В. М. Молотова

ОБ'ЯВЛЯЕТ, что 15 мая, в 15 час., в Совете электромеханического факультета (Красноказарменная, 13, ком. 625)

СОСТОИТСЯ ПУБЛИЧНАЯ ЗАЩИТА ДИССЕРТАЦИИ

на соискание ученой степени кандидата технических наук инж. **Ф. А. СТУПЕЛЕМ** на тему: **«Реле защиты и автоматики».**

Официальные оппоненты: проф. **П. Г. Грудинский** и доцент, кандидат технич. наук **Б. К. Буль.**

Об'явленная ранее защита диссертации на соискание ученой степени доктора технических наук **М. С. ШКРОБОМ** на тему: **«Вопросы водоподготовки и рационального режима котловой воды на стационарных паросиловых установках и железнодорожном транспорте»** переносится на 11 мая, в 16 час. (Красноказарменная, 13, комн. 625).

С диссертациями можно ознакомиться в библиотеке ин-та — Красноказарменная, 13, 8-й этаж. 1383

МОСКОВСКИЙ МЕДИЦИНСКИЙ ИНСТИТУТ НАРКОМЗДРАВА РСФСР

извещает, что 14 мая, в 6 час. вечера,

СОСТОИТСЯ ЗАЩИТА ДИССЕРТАЦИЙ

на соискание ученой степени кандидата медицинских наук:

1. **Е. А. ЗАХАРОВА** на тему: **«Об изменениях периферического кровообращения при некоторых травматических повреждениях конечностей».** Офиц. оппоненты: засл. деятель науки, проф. **В. К. Хорошко,** засл. деятель науки, проф. **И. Л. Фаерман.**

2. **Е. И. ГВОЗДЕВА** на тему: **«Влияние глюкозы на фармакодинамические свойства сердечных глюкозидов».** Офиц. оппоненты: проф. **Я. Х. Нолле** и доц. **А. В. Айзенберг.**

С диссертациями можно ознакомиться в библиотеке института ежедневно с 12 до 4 час. дня.

Адрес института: Бол. Грузинская, 10. 1340

Московский нефтяной институт им. академика И. М. ГУБКИНА

ОБ'ЯВЛЯЕТ О ПУБЛИЧНОЙ ЗАЩИТЕ ДИССЕРТАЦИИ

на соискание ученой степени кандидата технических наук аспирантом **А. И. КУДРИНЫМ** на тему: **«Наплавка твердого сплава токами высокой частоты».**

Официальные оппоненты: действительный член Академии наук УССР, проф. **Хренов К. К.,** кандидат технических наук, доцент **Кармазин С. Я.**

Защита состоится 15 мая с. г., в 15 часов, в помещении института.

С диссертацией можно ознакомиться в читальном зале библиотеки МНИ по адресу. Б. Калужская ул., д. 6. 1272

МОСКОВСКИЙ НЕФТЯНОЙ ИНСТИТУТ им. акад. И. М. ГУБКИНА

извещает, что 15 мая 1945 г., в 15 часов, на заседании совета геолого-разведочного факультета (Б. Калужская, 6, аудитория 424)

СОСТОИТСЯ ПУБЛИЧНАЯ ЗАЩИТА ДИССЕРТАЦИИ

на соискание ученой степени кандидата геолого-минералогических наук **ВИССАРИОНОВОЙ А. Я.** на тему: **«Стратиграфия сакмарского и артинского ярусов Нижней Перми в Западной Башкирии».**

Официальные оппоненты: кандидат геолого-минералогических наук, доцент **Казаков М. П.,** кандидат геолого-минералогических наук **Раузер-Черноусова Д. М.**

С диссертацией можно ознакомиться в учебной части МНИ ежедневно с 10 до 18 часов, кроме воскресений. 1226

В понедельник, 14 мая 1945 г., в 17 часов, на заседании **Совета факультета иностранных языков Московского городского педагогического института** (Гаврикова ул., 7/9, аудитория 25)

СОСТОИТСЯ ЗАЩИТА ДИССЕРТАЦИИ

на соискание ученой степени кандидата филологических наук **ЧЕРНЫШЕВОЙ И. И.** на тему: **«Становление нормы местоположения сказуемого в немецком литературном языке».**

Официальные оппоненты: профессор **Чемоданов Н. С.,** кандидат филологических наук **Москальская О. И.**

С диссертацией можно ознакомиться в читальном зале факультета. 1381

15 мая с/г., в 15 часов, на заседании Ученого совета Военно-ветеринарной академии Красной Армии (Кузьминки, Ухтомского района, Московской обл.)

СОСТОИТСЯ ПУБЛИЧНАЯ ЗАЩИТА ДИССЕРТАЦИИ

на соискание ученой степени доктора биологических наук подполковником в/с **ЛАБУТИНЫМ И. И.** на тему: **«Регуляция сердечно-сосудистой деятельности у лошади».**

Официальные оппоненты: профессор, доктор медицинских наук **Анохин П. К.,** профессор, доктор ветеринарных наук **Викторов К. Р.,** профессор, доктор медицинских наук **Павленко С. М.**

С диссертацией можно ознакомиться в библиотеке Академии. Телефон Ж 2-14-85. 1357

Институт этнографии Академии наук СССР (Волхонка, 14, комн. 326)

ИЗВЕЩАЕТ, что 15 мая, в 6 час. вечера,

СОСТОИТСЯ ЗАЩИТА ДИССЕРТАЦИИ

на соискание ученой степени кандидата исторических наук **Г. Е. СТЕЛЬМАХ** на тему: **«Крестьянское жилище на Украине».**

Официальные оппоненты: доктор историч. наук, проф. **С. А. Токарев,** доктор историч. наук, проф. **Н. Н. Воронин.**

С диссертацией можно ознакомиться в секретариате Института. 1396

Институт экономики Академии наук СССР (ул. Фрунзе, 10)

ОБ'ЯВЛЯЕТ, что во вторник, 15 мая, в 3 ч. дня,

СОСТОИТСЯ ПУБЛИЧНАЯ ЗАЩИТА ДИССЕРТАЦИИ

на соискание ученой степени кандидата экономических наук **ЗОЛОТОРЕВЫМ Аркадием Яковлевичем** на тему: **«А. Н. Радищев, как экономист».**

Официальные оппоненты: д-р экон. наук, член-корр. Академии наук УССР **Хромов П. А.,** канд. экон. наук **Приказчикова Е. В.**

С диссертацией можно ознакомиться в библиотеке отделения общественных наук Академии наук СССР (ул. Фрунзе, 11, читальный зал). 1388

Гр. **Качинкин Борис Семенович,** прож. В. Красносельская ул., 11, кв. 11, возбуждает дело о разводе с гр. Качинкиной Зинаидой Андреевной, прож. Староконюшенный пер., 33, кв. 16. Дело подлежит рассмотрению в нарсуде 3-го уч. Железнодорожного р-на г. Москвы.

Гр. **Эльцуфен Татьяна Ивановна,** прож. ул. Огарева, 10, кв. 14, возбуждает дело о разводе с гр. Эльцуфен Михаилом Исааковичем, прож. там же. Дело подлежит рассмотрению в нарсуде 5-го уч. Советского р-на г. Москвы.

ТЕАТРУ КУКОЛ

НУЖНЫ АРТИСТЫ в основной и вспомогательный состав, ВОКАЛИСТЫ, ПИАНИСТ-АККОРДЕОНИСТ, АДМИНИСТРАТОР и РАБОЧИЕ.

Обращаться: площадь Журавлева, 1, с 4 до 7 ч. вечера. Метро — ст. «Электрозаводская». 3368

Гр. **Кириллов Василий Михайлович,** прож. 3-й Гончарный пер., 7, кв. 8, возбуждает дело о разводе с гр. Ивановой Серафимой Алексеевной, прож. там же. Дело подлежит рассмотрению в нарсуде 1-го уч. Пролетарского р-на г. Москвы.

Гр. **Аржаков Алексей Иванович,** прож. Чистый пер., 9, кв. 1, возбуждает дело о разводе с гр. Аржаковой Лидией Александровной, прож. Красноармейская 12, корп. 1, кв. 40. Дело подлежит рассмотрению в нарсуде 4-го уч. Ленинградского р-на г. Москвы.

Л—70069.

АДРЕС РЕДАКЦИИ и ИЗДАТЕЛЬСТВА: Потаповский переулок, 3 (Чистые пруды). Телефоны: Секретариата К 5-20-53. Справки — К 0-15-80, доб. 1-23. Издательство — К 0-15-80, доб. 42. Отдел об'явлений — К 4-18-45.
Типография издательства «Московский большевик», Чистые пруды, 8.